Número 17 AÑO SEGUNDO Paris. — Julio 14 — 1873.

EL AMERICANO

Director y Redactor en jefe HECTOR F. VARELA.

EL AMERICANO
PERIÓDICO ESPAÑOL Y FRANCES: SALE CUATRO VECES AL MES.
No se admiten suscriciones por ménos de tres meses. — Al que se suscriba por un año, *diez* por ciento de rebaja.
ANUNCIOS Un franco la línea. — RECLAMOS: Precios convencionales

PRECIO DE LA SUSCRICION
Doce reales fuertes por mes en toda la América, inclusas las Modas.
En España, Veinte reales vellon.
En los demas Estados de Europa, 5 fr. — En Francia, 4 fr. 50 c. — En Paris 4 fr

ADMINISTRACION Y REDACCION, RUE D'AUMALE, 17 — PARIS

Florencio Escardó.

Ya dijimos, al fundar EL AMERICANO, que su galería de retratos no seria el privilegio de ninguna *clase ni círculo* social, y que por el contrario, en ella figurarian indistintamente, tanto el hombre que ha llegado á la cumbre de la gloria en alas de su genio, de su ciencia y de su talento, como el que se haya hecho notable por cualquiera de esas acciones que ennoblecen la vida.

A este título publicamos hoy el retrato de un *muchacho*, de un jóven argentino, llamado Florencio Escardó.

Y por qué? — preguntará el lector.

¿Quién es Florencio Escardó, y qué méritos ha contraido para figurar aquí, donde tanto hombre ilustre ha ocupado ya su puesto?

Lo diremos sencillamente, para complacer.

Escardó es uno de esos jóvenes que todo el que empieza á vivir pudiera y debiera tomar por modelo.

Apénas nace, cuando la muerte de su padre le deja solo al lado de una madre, cuyo hogar debia encantar mas tarde.

La buena educacion que ésta le dá; le prepara con provecho para el porvenir.

Florencio es todavía una criatura, y ya siente la noble ambicion de *formarse* solo. No elige profesion ninguna: pero la viveza de su génio, y una inteligencia fresca y despejada, como el hermoso cielo de su patria, le hace aprender de todo un poco. Dibuja, pinta, toca el piano, se hace fotógrafo, rematador, negociante, escritor, y á fuerza de constancia y ambicion concluye por hablar con una desenvoltura y elegancia, que le dán ciertas condiciones de orador, que nadie podria envidiarle.

Establecido en Montevideo hace años, aun cuando sea nacido en Buenos Ayres, la coqueta ciudad ha sido el teatro de los hechos principales de una existencia digna y honorable, provechosamente consagrada al trabajo, y al servicio de su patria, que una con verdadero delirio.

Sin representacion ninguna oficial, puede decirse que Escardó es en Montevideo el verdadero representante de la República Argentina.

Ataca la epidemia en Buenos Aires.

El pueblo oriental, conmovido ante el dolorde sus hermanos, inicia grandes suscriciones y los manda recursos en abundancia.

Escardó se hace el personero de los favorecidos, y á costa de su bolsa presenta un magnífico *Album* á los que han contribuido al acto de caridad en favor de sus compatriotas.

Viene el espantoso incendio del vapor *América*, y Escardó, desde que lo sabe, abre las puertas de su hogar para todos los náufragos que repentinamente se encuentran sin techo, les dá ropas y recursos, y se constituye en el verdadero padre del infortunio, sintiendo en su corazon ese orgullo legítimo que nos proporciona siempre toda accion noble y generosa.

Los pasajeros del *América*, sensibles á la de Escardó, le hacen una manifestacion de simpatía.

Animado siempre por ese deseo de ser útil á su país, acaba de prestarle un servicio de la mayor importancia con la publicacion de un libro titulado: *Buenos Aires á vuelo de pájaro*.

La obra está en español y francés, y preciso es que tenga un mérito positivo para que la prensa europea, tan desdeñosa siempre con nuestras cosas, le haya consagrado ya en distintas ocasiones palabras de encomio y benevolencia.

Y á fé que las merece, pues Escardó ha hecho un libro que en pocas páginas hace conocer *lo que es* aquel país, cuyos progresos pasman á cuantos se ocupan de él.

FRANCISCO BILBAO (Chileno.)

Precedida de una introduccion del escritor D. José Francisco Lopez — uno de los hombres mas eminentes de América, por su vasta ilustracion — la obra ha sido acogida en aquellos países con verdadero entusiasmo, recibiendo su autor los plácemes y parabienes de personas altamente colocadas.

El buen éxito de la publicacion por una parte, y por la otra, la gratitud que Escardó tiene por la patria de sus hijos, le han inspirado un libro idéntico sobre la República del Uruguay, que como la Argentina, marcha siempre á pasos de gigante, en el camino de un progreso que sorprende.

Ultimamente hemos recibido los primeros ejemplares. Es un trabajo idéntico al otro, como tal tan importante como aquel.

Sin mas títulos que estos para nosotros, nos hubiéramos creido obligados á hacer por el Sr. Escardó lo que hoy hacemos pagando así un merecido tributo de reconocimiento al hombre que contribuye de una manera tan *positiva* á hacer conocer los pueblos del Plata en la vieja Europa. Sin desconocer los méritos de la persona que hoy desempeña el consulado argentino cerca del gobierno oriental, hace tiempo pensamos que habria sido un acto de justicia nombrar al Sr. Escardó; y no dudamos que así que la ocasion se presente se hará representante *autorizado* de su patria en el punto de su residencia, al que noble y generosamente *lo es* hace ya varios años.

M. Pertuiset y la Tierra del fuego.

Casi todos los diarios de Paris han hablado últimamente de una expedicion exploradora de la Tierra del fuego que debe salir dentro de algunos meses de Francia, bajo la direccion de uno de esos grandes emprendedores al estilo de los Coock y Livingston, M. Pertuiset.

Tenemos entendido que esa expedicion no tiene sino un fin científico é industrial, y es solo en ese sentido que nos ocupamos hoy de ella y de la Tierra del fuego, que se disputan dos de las repúblicas hispano-americanas.

Estando en la actualidad pendiente una cuestion de límites entre la República Argentina y Chile, un periódico de la naturaleza de EL AMERICANO debe permanecer absolutamente extraño á ella, ó no puede ocuparse del asunto sino para aconsejar á las dos partes, como á todas nuestras Repúblicas entre quienes hay cuestiones de límites, el arreglo pacífico de sus diferencias por medio de árbitros ilustrados y prudentes.

Nosotros estamos convencidos, por los sentimientos que animan á los gobiernos y á los pueblos de las dos mas prósperas Repúblicas de la América latina que, dentro de muy poco tiempo, un arreglo pacífico, como conviene á dos grandes naciones, como conviene, sobre todo, á la civilizacion y al progreso de la América del Sur, á los sentimientos esencialmente republicanos que dominan en aquellas latitudes, habrá zanjado una cuestion que no es desgraciadamente la única de su especie en el Nuevo Mundo. Pero, cualesquiera que sea el resultado de ese negocio, la expedicion del Sr. Pertuiset, cuyo objeto es descubrir y explotar las riquezas que deben estar escondidas en aquellas regiones, será siempre de gran provecho para la industria sud-americana.

La Tierra del fuego, á juzgar por sus apariencias geológicas, debe ser uno de los centros mineros mas ricos y abundantes del continente occidental. Inútil casi es decir que su exploracion dará muy buenos resultados á los exploradores y á la riqueza de aquellos países por quienes se manifiesta muy interesado el Sr. Pertuiset, cuyo solo nombre es una garantía de éxito para la empresa.

El Sr. Pertuiset es un espíritu emprendedor, dotado de notables cualidades de inteligencia y de carácter, acostumbrado á las expediciones atrevidas, pues puede ostentar, á justo título, el de ser llamado *cazador de leones*.

Si nuestros lectores conocieran, por otra parte, á ese bravo cazador de leones, se convencerian, de que posee tambien los encantos que conquistaná los hombres el aprecio y la simpatía de los demás. Nadie nos parece, pues, mas á propósito para dirigir una empresa de ese género que exije á la vez energía, constancia y unidad de accion, que quien, como el Sr. Pertuiset, ha dado pruebas de ambas virtudes y con su carácter puede garantir un perfecto acuerdo entre sus compañeros.

A. DE MIRANDA.

EL AMERICANO

FRANCISCO BILBAO

Hace algunos meses que en Chile se despertó un movimiento popular, que tenia por objeto repatriar las cenizas de Francisco Bilbao y elevar una estatua á su memoria.

Ese pensamiento encontró una acogida entusiasta. Las listas de suscricion abrian de las provincias, significando el interés de concurrir á la realizacion de esa idea.

Reunidos los fondos, la suscricion que encabezaba ese movimiento se dirigió á la familia de Bilbao que reside en Buenos Ayres, pidiendo esos restos. La familia se negó por sentimientos fáciles de explicarse. Entónces la asociacion decidió levantar el monumento en el paseo principal, ordenando al efecto la ejecucion de la obra á personas competentes.

Estos actos dieron márgen á una polémica ardiente, la cual continúa. Los ultramontanos, que hicieron de Bilbao una víctima, no han querido que su memoria descanse en Buenos Ayres, pidiendo esos restos. La familia se negó por sentimientos fáciles de explicarse. Entónces la asociacion decidió levantar el monumento en el paseo principal, ordenando al efecto la ejecucion de la obra á personas competentes.

Estos actos dieron márgen á una polémica ardiente, la cual continúa. Los ultramontanos, que hicieron de Bilbao una víctima, no han querido que su memoria descanse en la inmortalidad, sin manchar su reputacion.

Esa obra encontró luego quien la reanjese á pedazos. Don Eduardo de la Barra, poeta que la conquistase un puesto entre en el movimiento literario de la América, filósofo que sigue la marcha de la humanidad en sus últimos adelantos, espíritu analítico y valiente para combatir por la emancipacion de los espíritus, salió á la palestra con una nueva obra refutando la de los ultramontanos, vindicando á Bilbao y alzando victoriosa la bandera de los libres pensadores.

Esta obra ha hecho tal efecto, que Rodriguez no ha tenido como contestarle, y la prensa de Chile anuncioaba que el clero se preparaba á acusarlo.

Barro no se ha encontrado solo. En la *Revista de Santiago*, Lucas la entrado á la vez á formar parte entre los defensores de Bilbao; y D. José María Torres Arce ha adoptado el romance para difundir las doctrinas del hombre á quien el pasado quisiera relegar al olvido y la juventud trata de alzar las pesadas de la inmortalidad.

«Los Mártires del deber» es la obra, y el protagonista de ella es Bilbao.

Nació el 9 de enero de 1823, en la capital de Chile.

Murió en Buenos Ayres el 19 de febrero de 1865.

El retrato que acompañamos en el número de hoy, representa á Bilbao en sus últimos años.

En vida de este hombre no es mas que un celage de luz que atraveso por entre los hombres, dejando en su rápida carrera una estela tras de la cual marcha hoy una gran parte de la juventud americana.

Dotado por la naturaleza de un cuerpo delicado y bello, su alma se trasparentaba en su fisonomía franca y enérjica, en sus ojos color cielo, sombreados por largas pestañas negras, en su cabello abundante cuyas ondas vigorosas servian de marco para hacer resaltar una frente prominente y el color alabastrino encarnado de su cutis.

Durante sus primeros años, la fisonomía de Bilbao era la de un ángel. Despues, con los sufrimientos adquirió el rasgo melancólico y resuelto del ser que se siente destinado á apurar la última gota del caliz dando testimonio de la verdad y de la fé de sus convicciones.

Hijo de un hombre que figuraba en las filas de los libertos de Chile, su entrada al mundo le encontró presenciando la prision de su padre.

Años once años de edad salia de su patria acompañando al autor de sus dias al destierro.

Cinco años mas tarde volvia al lugar de su nacimiento.

Su amor al estudio era tan marcado, que habia necesidad de esconderle los libros para salvarlo de ataques al cerebro.

En 1842 se inició en Chile un desperta miento intelectual que agitó á la juventud con pasion. Al formarse sociedades literarias, se fundaron publicaciones amenas. La monotonía de la sociedad colonial de Santiago fué interrumpida por el giro que la educacion y la instruccion daban á los espíritus.

Bilbao seguia ese movimiento, dedicando sus vigilias á investigaciones matemáticas, tratando de darse cuenta de los mas árduos problemas que miran al hombre en sus relaciones con la humanidad, con la patria y con la inmortalidad.

La lectura de las obras de Kant, Leibnitz, Lamennais, Cousin, eran para él de un atractivo irresistible.

Espíritu observador, eminentemente filosófico, no tardó en ponerse en situacion de darse cuenta de las creencias que tenia y de la situacion social de su patria.

Fruto primero de esa inteligencia investigadora, que busca la verdad con la antorcha de la razon, fué su escrito titulado: «Sociabilidad Chilena» que vió la luz en 1844.

En ese escrito combatió los dogmas del catolicismo, el feudal sino interés que servia de armazon á aquella sociedad, los vicios orgánicos, como consecuencias de la educacion colonial y católica, acabando por estigmatizar la marcha política que el país seguia.

La sociedad de Chile recibió aquella espansion de un espíritu libre, como si fuera un terremoto que derribaba creencias y cuanto servia de vínculo á su estabilidad.

El clero se puso al frente de la persecucion. Le hizo acusar ante un jurado por órgano del fiscal.

A Bilbao se le prohibió la defensa y se le condenó por libelo infamante, inmoral y sedicioso á pagar una multa de 1,200 pesos fuertes.

El pueblo, que asistia á aquel juicio, adivinó en Bilbao un apóstol de sus derechos, y se apresuró á pagar en el acto la multa para sacarlo en seguida victorioso por las calles al estrépito de aclamaciones populares, que por vez primera se oian de abajo del fanatismo! viva la libertad del pensamiento!

Pero este triunfo moral no hacia sino encender mas la persecucion de los ultramontanos.

Bilbao tenia apénas 21 años de edad. Fué expulsado de los colegios, proscripto de toda ocupacion. El cuchillo quemado por la mano del verdugo.

Sus padres le enviaron á Europa en 1845. En Paris se relacionó con Lamennais, Michelet y Quinet. Los trató por maestros y los maestros tomaron al discípulo por hijo.

Cinco años demoró en Europa, recorriendo en las vacaciones las principales ciudades. Encontróse en la revolucion de 1848 al lado de Quinet, que mandaba un regimiento de nacionales en las sangrientas jornadas de Julio.

Con el espíritu enriquecido regresó á su patria, resuelto á trabajar por la regeneracion social.

Comenzaba el año 1850 y con él una lucha terrible de los partidos políticos. Bilbao fué bien acogido por todos y cada bando deseaba incorporarle en sus filas.

El se contrajo á estudiar la situacion, y de ese estudio comprendió que la política no cambiaria la sociabilidad chilena. Apartóse de esas corrientes y tomando un rumbo nuevo, fundó la «Sociedad de la Igualdad,» con el objeto de educar á las masas en el conocimiento de sus derechos, moralizarlas y emancipar las del proletarismo, de la ignorancia y de sus creencias, á fin de que cada hombre fuese soberano por el ejercicio de su razon.

Esa sociedad atrajo á los salones en que funcionaba el concurrencia, que llegó dia en el cual se contaban en sus filas mas de 4,000 individuos.

La tormenta política rugia á su alrededor con fuerza, y Bilbao seguia su marcha sin prestar oidos á los parceres

de sus procedimientos, se conduzcase con la ambigüedad de los que intentan eludir el cumplimiento de una obligacion cuyo carácter no se atreven á desconocer de una manera ostensible. ¿Ha sucedido esto?

Nadie mejor que el Sr. Ruzo estaba en condiciones de ostentar su buena fé siquiera en esta oportunidad, desde que tenia á su disposicion la correspondencia, en donde parece plenamente justificada la rectitud de intenciones que animaba á la Compañía nacional.

¿Por qué no hizo entónces uso de esa correspondencia para contener los desbordes de la calumnia? ¿Por qué no ha rendido á la verdad el homenaje que se le debe cuando se impone con lucidez axiomática á las inteligencias mas comunes? ¿Ha preferido acaso aparecer como un *poseido* en los ímpetus de su pasion ó como privado del buen sentido?

Lo que él no ha querido verificar vamos á hacerlo nosotros, siempre sin ánimo prevenido. Como en lo relativo á fletamentos, en la materia actual, vamos á buscar la primera solucion en los mismos libros publicados por el Sr. Ruzo y que han formado la fuente favorita de sus insultos.

Ya que él y sus cómplices pertenecen á aquella raza condenada por el Evangelio, de los que tienen ojos para

IMPOSIBLE!....

no ver y oidos para no oir, nosotros que practicamos una moralidad distinta, sin ribetes de hipocresía, seguiremos exponiendo al público y á los tribunales de justicia la verdad, porque ellos, sí, la desean ver y oir.

Hablando el gerente de la Compañía consignataria del guano traslado de Estados-Unidos de Norte América á Inglaterra, y de la repugnancia que tenian para comprarlo en este último lugar los agricultores, solo por estar en sacos distintos de los que se acostumbraba remitir á la Gran Bretaña, decia en su carta de 27 de diciembre de 1862: «*Han hecho ustedes muy bien* en no proceder á reensacar ese guano en otros sacos, *ni deben hacerlo*, porque no hay razon poderosa para que el gobierno se grave en una suma de *cesenta á ochenta mil pesos* que costaria esa operacion.»

¿Han leido bien los acusadores? No hay razon poderosa, dice el gerente; lo que prueba que en su concepto y en el de los agentes de Lóndres habia otras razones, aunque no poderosas; pero en todo caso suficientes para justificar el reensacado del guano y el consiguiente gasto.

¿Y no era esta una buena oportunidad para hacer uno de aquellos negocitos de que se ha supuesto ávidos á los consignatarios? Creemos que es una de las mejores ocasiones que han podido ofrecerseles. ¿Por qué, pues, dijo la Compañía por su órgano correspondiente: han hecho ustedes muy bien; y agregaba: ni deben hacerlo? ¿Por qué buscaba con ansiosa solicitud al fisco una economía de ochenta mil pesos?

Seria curioso escuchar la respuesta de los acusadores á estas preguntas. Ellos que han tenido el raro privilegio de no ver donde habia una falta, y de tildar de abusivos los mas inocentes hechos, no seria extraño que de esas palabras francas y rectas trataran de deducir un nuevo cargo. En 12 de marzo de 1864, decia el mismo gerente en su carta á los agentes en Lóndres: «En vista del aumento progresivo que van teniendo los precios de los sacos para guano en Inglaterra, suplicamos á ustedes se informen del continente y principalmente de Ambéres, Hamburgo y Rotterdam, en donde tenemos noticia de que se consignen á precios mas ventajosos, ó de si no *convendria mas o los intereses del gobierno* el que se hiciesen las compras de sacos en algunos de esos puertos y hacerlos pasar á Inglaterra. *Pedimos a ustedes su mayor atencion a esta recomendacion.*»

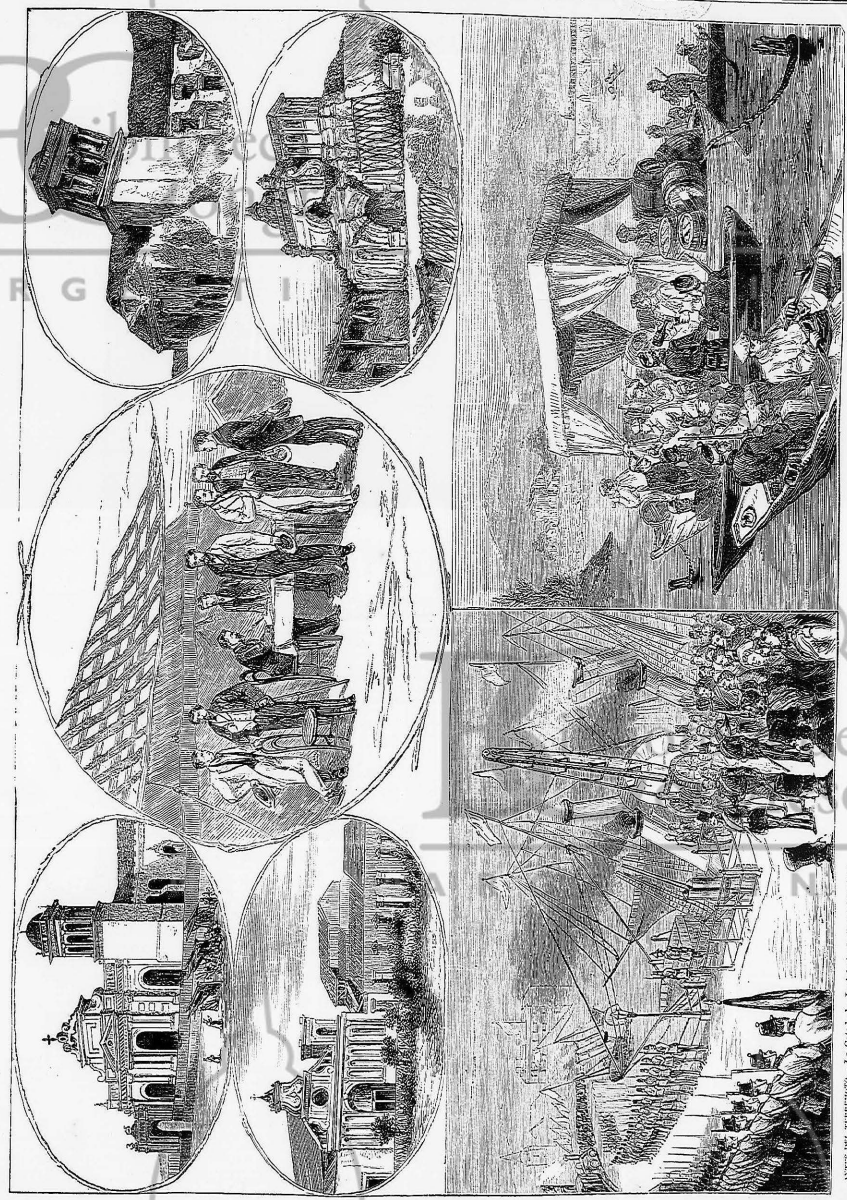

RESTOS DEL TERREMOTO.—La Catedral.—La iglesia de Santo Domingo. Pensamiento del pabellon inglaterra.

RESTOS DEL SALVADOR. Campo del gobierno despues del terremoto.

RESTOS DEL TERREMOTO.—La Catedral.—La iglesia de Santo Domingo. Buque contrabandista español en el Salvador.

El aumento del precio de los sacos en Inglaterra, ¿no era igualmente otra fuente que podía explotarse en beneficio particular? Si los consignatarios hubieran deseado proceder tortuosamente, ¿no les era fácil tomar los sacos para sí al precio de Hamburgo ó Rotterdam, y cargarlos al gobierno al precio de Inglaterra, para aprovechar de la diferencia? ¿Por qué aconsejaban lo contrario? ¿Por qué pedían un celo especial para esa recomendacion que convenía mas á los intereses del gobierno?

Y no se crea que en una recomendacion cuyo único objeto era salvar una fórmula. Desde luego, el carácter privado de esas comunicaciones era el ménos aparente para hacer ostentacion de una honradez que se supone ficticia. Pero, á mayor abundamiento, tenemos las cartas posteriores, en donde se insiste sobre el mismo encargo.

Así, en la de 12 de mayo de 1864, encontramos: «Insistimos en lo que hemos dicho á ustedes respecto á la *necesidad de indagar los medios de obtener sacos para el guano á mas bajo precio del de los actuales.* Con tal motivo hemos llamado la atencion de ustedes acerca de la posibilidad de obtener en el continente sacos á mas bajo precio que en la Gran Bretaña: *recomendamos á ustedes muy especialmente este punto.*»

¿Alguna vez en su vida, ha procedido el Sr. Ruzo con mayor escrupulosidad?

Contesten por nosotros las ocho mil libras esterlinas que arrancó á la complacencia del gobierno anterior que debían destinarse á los gastos de la comision fiscal, y que él aplicó á entrar como partícipe en una empresa periodística, que explicó á su antojo, para aplaudir todos los errores políticos de una dictadura hipócrita, y para denigrar la legalidad de un gobierno constitucional. Contesten por nosotros los compromisos que estipulaba, para percibir la mitad de las utilidades de esa empresa, utilidades con que solo podían corresponder al gobierno desde que su plata constituía el único capital con que había contribuido el Sr. Ruzo.

Contesten, por fin, esas cuentas exageradas pasadas al gobierno del Perú, que han elevado en ménos de dos años á una suma fabulosa los gastos de la comision fiscal.

Eso sí se puede llamar en lenguaje correcto: «operaciones constituidas en fuente copiosa de variadas utilidades extraordinarias» y en las que el Sr. Ruzo ha tenido la parte del lion.

¿Quiere pruebas? ¿quiere documentos incontestables? ¿quiere testimonios irrecusables? No tiene sino pedirlos, y se los ofreceremos abundantes.

Ménos tinte, pasemos por esta digresion, para continuar nuestras citas.

Tratándose de los sacos usados, el gerente de la Compañía nacional decía á sus agentes (26 de agosto de 1865), que era necesario rendir cuenta al gobierno de los que hubieran quedado útiles, de la inversion que se los hubiera dado y de la existencia de los mismos en almacenes. A lo cual agregaba: «Creemos que con un apunte de esta clase podríamos contestar de un modo satisfactorio para el gobierno, al reparo que sobre el particular se nos ha hecho por las oficinas del Estado. Añadiremos que estamos convencidos de que el sistema que han ustedes seguido, es el mas económico para el gobierno; pero como sobre esto reparo insiste fuertemente, nos ha sido necesario hacer á ustedes la indicacion que precede.»

Del contenido de estas líneas se desprenden dos corolarios de bastante significacion en el asunto en debate: 1.º la voluntad firme de la Compañía para seguir las inspiraciones y los mandatos del gobierno, aun cuando no los juzgara económicos; y 2.º la buena fé con que hacian provinientes esas advertencias y provocaban una discusion razonada, para manifestar los procedimientos, que creian mas conformes á los intereses fiscales.

Discutiendo primero los puntos en que sus juicios no eran conformes con los del gobierno, salvaba su *responsabilidad moral*, respecto á las medidas que debian dictarse posteriormente. Sometiéndose despues á las órdenes de ese mismo gobierno, salvaba igualmente su *responsabilidad legal*, desde que sus actos eran debidos á la iniciativa irrecusable de un poder superior.

Solo cuando la Compañía ha creido ver amenazadas, por mandatos arbitrarios, las bases esenciales de sus contratos, solo entónces los ha objetado seriamente, oponiendo las resistencias legales que constituyen la garantía tutelar de toda propiedad. Pero cuando se ha tratado de incidentes sin ó ménos accesorios, en los que sus adversarios podían encontrar un motivo aparente para calumniarla, ha preferido inclinarse ante las decisiones del gobierno, fuesen mas ó ménos bien fundadas, revistiéndolas muchas veces de formas verdaderamente autoritarias.

Por eso en diciembre de 1865 decía sobre el mismo asunto á sus agentes: «Deben ustedes penetrarse de que no está en nuestro poder hacer observaciones algunas al gobierno sobre las determinaciones que tome en este ramo: *el contrato no nos da derecho á ello.*»

Estas últimas palabras que dejamos subrayadas envuelven una profunda leccion para los que imparcialmente busquen la verdad en el interminable catálogo de los libros que vendrémos examinando.

Para no hacer observaciones á un mandato del supremo gobierno, los consignatarios no presentan excusas frívolas ni razones de oportunidad. Secamente dicen: el contrato no nos da derecho á ello.

Cuando una respuesta semejante se consigna en una carta privada, su autor ó autores revelan que para ellos no ha habido otro sondeo que el trazado por sus compromisos legales y solemnes, ni otra regla de conducta que las cláusulas de su contrato.

Esa respuesta que se daba como perentoria, decisiva, inconvertible, deja en evidencia que, en el ánimo de la Compañía Nacional, jamás cruzó la idea falsear su contrato, ni de darle interpretaciones mas ó ménos acomodaticias, para explotarlo en provecho particular y de una manera indebida.

Estamos seguros que el mismo Sr. Ruzo, al leer esas palabras, encontró una máxima moral que lo estremeció de remordimiento por su conducta pasada; y que si subrayó ese pasaje no fué porque encontrase en él algo condenable, sino porque su mano temblorosa no le permitia otra cosa.

Cuando en 1865 un gobierno del Perú se constituyó en legislador del país para imponerle un tratado de paz, el Sr. Ruzo no le dijo á ese gobierno que sus contratos particular formó la seccion 3.ª, aparecen distribuidos los 37,130 pesos, como sigue:

Para compostura del palco de S. M. en el Teatro Nacional..	2,500 00
Para gastos en la hacienda «La Teja.» .	3,500 00
Para la iluminacion en la hacienda «La Teja.»	330 00
Idem idem en la portada de Palacio.. .	200 00
Para gastos en el Teatro Nacional. . .	6,000 00
Para los arcos.	7,000 00
Para la casa en Guadalupe.	500 00
Para los fuegos artificiales.	5,500 00
Para adornos en Catedral.	1,500 00
Resto que ignora el ministerio la aplicacion.	10,000 00
	37,130 00

Méjico, enero 31 de 1865.

El jefe de la seccion 3.ª,
J. DE SOTO Y CARRILLO.

ESTUDIOS FILOLOGICOS

LENGUA CASTELLANA.

IV

Como hemos visto, la lengua española ha ido ascendiendo y mejorando con idéntica marcha que las demás lenguas modernas de Europa, porque el desenvolvimiento en la manera de espresar las ideas desde los tiempos primitivos hasta la edad de nuestros dias, ha sido idéntico en todas las naciones de la Tierra; pero la lengua española ha llegado á tener conocidas ventajas, tanto en la filosofía de su construccion, como en la sencillez de su organografía. Y camino sin duda mas aprisa en despojarse de la estructura gótica y bárbara que una multitud de otras siempre inútiles, y con frecuencia perjudiciales, cosa que no ha sucedido en las demás lenguas que conservan su rudeza originaria.

Sin duda que para este fin ha favorecido el carácter lírico de donde arranca, siendo poco lo que conserva de las lenguas eslavas, teutónicas y otras del Norte; aunque en el castellano, lo mismo que en todas las lenguas, se encuentren curiosísimas analogías y reminiscencias de otros idiomas que parecen apartadísimos, y aunque vemos voces españolas é italianas en los diccionarios germánicos y sajones, de la misma manera que encontramos palabras inglesas y alemanas en las lenguas del Sur de Europa.

Aun prescindiendo de las invasiones y amalgamas de los pueblos, tales fenómenos tienen clara esplicacion, puesto que son un corolario del comercio de las ideas y del progreso de los pueblos.

Las naciones que, como la China, se encierran en su propio círculo, rechazando las relaciones esternas, no salen de una rutina monótona, y siempre inclinan la idea de lo humano y el sentimiento de lo bello.

Si las palabras representan las ideas, cuando una nacion progresa *á conquistar ideas nuevas*, necesita signos que las representen. Lo que se verifica en un individuo es idéntico.

Si este no ha visto ni jamás oido hablar del Océano, y de repente se le coloca á la orilla del mar, sobre la cumbre de una alta roca, se abrirá una sensacion en su cerebro, y tendrá la idea *c mar*, y é inmediatamente buscará un medio ó *signo* que represente esta cosa en su interior *pensadora*, ni su mente, pueda servirle para espresar esta inmensidad de agua—*mar*—y entenderse con los demas, respecto de la nueva idea que ha adquirido. Esto sucede á los niños, los que al sentir una idea nueva por medio de una inspiracion de los sentidos, preguntan que nombre tiene, es decir, que signo representa aquella idea.

Cada creacion intelectual, moral ó material que brota en un nacion, recibe bautismo especial; y esta idea, que no cambia de ser, vuela de una á otra nacion, recibiendo en cada una de ellas, nuevo signo que espresa con toda verdad la idea de no conservarse la voz primitiva, y entónces al adoptar la idea, fuerza es dar carta de naturaleza á la nueva palabra que se nacionaliza.

El hablar una idioma propia y conocida es siempre difícil, y por lo mismo, encontrar una palabra que simetice la idea es, con frecuencia, imposible, cuando esta idea es virgen y viene de un idioma extraño. Y la palabra debe ser una aplicacion definida de la idea. Así cuando decimos *manuscrito* espresamos con *mano* y *escribo* que se refiere á una palabra compuesta de una sola sílaba.

La riqueza de una lengua consiste en tener el mayor número de palabras, siempre que cada voz sea signo ó represente una idea distinta, y como una nacion es mas sábia cuanto mayor es el número de ideas que posee, su diccionario deberá ser el termómetro de sus conocimientos.

Pero la primera cualidad de una lengua es la precision, y esta precision exige igualdad entre el número de ideas y el número de palabras; no pecando ésias ni por esceso ni por defecto; pues tanque si hay mayor número de

ideas que de signos, padecerá tanto la claridad como de haber mayor número de voces que ideas conocidas.

Ambas irregularidades acarrean ó los equívocos ó los sinónimos.

Un hombre es mas sábio que otro, cuando conoce mas palabras y las aplica con propiedad, porque esta propiedad es la demostracion de encontrarse en su inteligencia perfectamente claras las ideas que expone con voces adecuadas.

Respecto á la pureza de una lengua hacemos una distincion. Si la pureza consiste en escribir el castellano, que es el idioma que nos ocupa, sin tomar los giros ni la estructura de otras lenguas, y en no admitir nuevas voces para representar ideas espresadas con palabras propias en el idioma español, nada mas justificado y mas ominosa obligacion mas imposible, para las academias, para los escritores y para la elocuencia; mas si por pureza se entiende el sistema de rechazar los sustantivos que representan invenciones nuevas, aplicaciones desconocidas y verbos de que carecemos, ¿entónces rechazamos la *pureza* que se convierte en ruina, no queriendo colocarnos en oposicion con la naturaleza civilizadora que, por este medio, la cultivado las lenguas, y, por consecuencia, el castellano.

La nomenclatura del saber, la tegnológia de las ciencias, nos la ha facilitado la lengua griega, y así decimos geomancia, geometría, hidrofobia y todo cuanto pertenece á las ciencias físico-matemáticas; del mismo modo que el latin nos ha dado las nas de las palabras para la nomenclatura de las bellas letras y la gramática.

No ha muchos años que los hombres mas eminentes de España, al tratar de la introduccion del *Sistema métrico-decimal*, discutieron ancha mente, no sobre la medida en sí misma, porque fué adoptada desde luego el *metro* ó diez millonesima parte del arco de meridiano del Polo Norte al Ecuador; sino sobre la nomenclatura mas propia y mas fácil, y al cabo hubieron de aceptar la greco-latina convencidos de que era preferible adoptar el nombre de metro, decámetro, hectómetro, etc. en la escala ascendente, y el decímetro, centímetro, milímetro, etc. en la descendente, que el de *vara nuecra*, por ejemplo, que no significando por sí mismo la medida, tenía el gravísimo inconveniente de espresar con dos palabras lo que el metro espresa con una, naciendo de aquí insuperables dificultades para hallar con propiedad y sin confusion los nombres de múltiplos y divisores.

Hecha una revolucion en las creencias, en la política, en las ciencias aplicadas, como corolarios sociales de la revolucion filosófica de fines del siglo XVIII, y, pasando de la region de la especulativa á la de la práctica, la mecánica aplicada, la física esperimental, la química, desarrollando las industrias y viniendo el vapor y los caminos de hierro, la electricidad y los telégrafos á crear multitud de cosas nuevas de las cuales no fué cuna la península española, la lengua castellana se encontró casi repentinamente con un caudal de ideas mal definidas y peor espresadas, existiendo en revuelta confusion tantas ideas nuevas que carecen de signos, como tantas otras mezcladas con neologismos estúpidos y con voces impropias.

De aquí que la abundancia de ideas hoy va trayendo lo que antes trajo la falta de ellas: dos lenguas, la sábia y la popular.

La primera encerraba en el ámbito de la teología las ciencias exactas y de observacion, y la otra, la lengua del pueblo, que espresaba las ideas vulgares y comunes.

En la actualidad el español pues sirve para el lenguaje comun, y, ascendiendo ya á la barocracia, á la literatura popular, á la alta comedia y á los estudios clásicos.

Los mecánicos, los mineros, los inventores, los industriales, los ingenieros, se ven forzados á usar palabras francesas, inglesas y alemanas que, amalgamándolas sin estudio y sin criterio, engendran palabras bárbaras y amenazan las clásicas cualidades del lenguaje castellano si el desórden y la anarquía prosiguen.

Aunque en nuestras literarias no hay autoridad infalible, ni otro fallo que el de la crítica filosófica, preciso es sujetar á los pueblos á reglas para evitar el extravío, y este fué el objeto con que se creó la Academia española, y cumplir este deber es el fin de su institucion.

Por desgracia, sea efecto de la revolucion política, sea por la apática idiosincrasia del pueblo español, y no obstante la indiscutible ilustracion de los académicos, ni se ha hecho el diccionario tegnológico que nuestras necesidades con urgencia reclaman ni el diccionario de la academia es otra cosa que un compendio exiguo, mezquino é insuficiente, al cual faltan millares de voces de uso familiar, y muchos centenares de las que al lenguaje culto pertenecen.

Volviendo ahora á las ventajas del idioma español sobre los demás, observaremos la fluidez y libertad que tiene la frase, tomando giros diversos, sin alterar la precision, los que la prestan grande entonacion y los evitan las repeticiones y la monotonía.

Si en un escrito un párrafo redundante es un defecto de la idea y un lunar feo de la composicion, si en un miembro del lenguaje hay un complemento innecesario, si en una oracion existe una palabra inútil, cualquiera que sea la forma del pleonasmo, tendremos un defecto como el de una palabra en la que se encuentran letras dobles para formar con la vocal que las sigue un sonido únicamente; porque todo lo que no es necesario es siempre perjudicial: y no se diga que tales letras ociosas sirven para perpetuar el origen lenguístico, puesto que de mostrase puede, obteniendo la victoria, que los idiomas al paso que han adelantado en cultura, han ido perdiendo, si bien con lentitud, letras en la composicion de las palabras opuestas á la sencillez.

En castellano cada letra cumple un fin, y las consonantes auxiliando á las vocales no se encuentran repetidas, sino rara vez, lo que desaparecerá tambien con las reformas que vaya introduciendo el tiempo; y no es esto decir que nuestra lengua sea perfecta en su ortografía, sino probar que la lengua castellana es ménos defectuosa que las demá- lenguas de Europa.

Cualquier escritor que se proponga aprender á leer el español, dejando aparte las consiguientes dificultades de la pronunciacion, lo consigue inmediatamente y con pocas nimias lecciones, y sería pueril emplear enzenamientos como prueba de que este primer paso es la base de todo género de enseñanza y con especialidad la de un idioma.

Respecto de la escritura no tiene punto de comparacion la facilidad de la española, con la alemana, inglesa, francesa y aun la italiana, y eso que nuestra ortografía reclama innovaciones ya reconocidas como útiles, especialmente en el uso de la *c* y la *k* de la *b* y la *v* y no ménos en la *h* que es la mayor parte de los casos solo sirve para indicar el origen árabe de las palabras.

Toda lengua en que una misma letra tiene distinto sonido, segun la letra que la antecede ó precede, lo que equivale á que uno de los signos de la sílaba ejerza funciones distintas, lleva en su seno una falta de filosofía y una confusion, tanto mayor, cuanto que las mas voces, ni existe razon ni regla: lo primero sucede en la lengua franco-latina; lo segundo en la lengua anglo-sajona; pudiendo aplicarse á estos defectos lo que tenemos dicho respecto á la pobreza de que una palabra sirva para representar dos ó mas ideas distintas.

Cierto es que en castellano faltan en la declinacion, como faltan en los aumentativos y diminutivos aquellas terminaciones que dieron á las lenguas antiguas una entonacion rápida y una virilidad épica, y que el régimen por palabras de una sílaba hace en ellas mas difícil y quizá tan energía á lo rotundo del período; pero esto que sin duda hace perder á la lengua, sobre todo en la poesía, presta mucha ligereza á independencia al idioma y añade mucha gracia al lenguaje llano como se ven el romance meramente español ó de *cancion* y en los cantares del pueblo sin cultura que hace de las coplas su historia, su misticismo, su elegía y su epigrama, como podrá verse en las siguientes seguidillas de índole arábigo-española.

«Que los tiempos se mudan
Dicen, y mienten;
Los tiempos no se mudan,
Que son las gentes.
Y esta sentencia
Les comprende á los hombres
Mas que á las hembras.»

—

«Es sombra lo pasado,
Niebla el futuro,
Relampago el presente...
La vida es humo.
Si bien es verdad
Que no hay cierto en este mundo
Mas que la muerte.»

—

«Siempre que oh de tu vista
Me aparto, lloro,
Temiendo que mis dichas
Las logre otro:
Que en mis pesares,
Las dichas son ligeras,
Largos los males.»

—

«En mujer y en caballo,
No fies, Roque,
Que al mejor siempre pegan,
Un par de veces;
Y es un ganado
Que al que mejor lo trata
Le dá peor pago.»

La cantidad silábica ó sea el espacio de tiempo, la música, en fin, con que nuestras palabras se prestan á hacer breves, graves ó agudas, son poderoso auxiliar para la cadencia y facilitan ese encanto para el oído, cuando el que lee, lee netamente, prestando con su entendimiento á la palabra la entonacion que representa la idea. Y esto es ménos fácil de lo que á primera vista parece, y en ello convendrán aquellos de nuestros lectores que hayan reflexionado sobre este punto.

Hay pequisimas personas, aun entre las ilustradas, que lean bien, y la razon es que no ven en la declamacion, necesita espresar las sensaciones, sin tono vulgar y sin caer en la pedantería.

Cuando oimos á un autor leer una produccion de su ingenio, nos empapamos en sus ideas, y, ó nos amalgamamos con todos sus sentimientos ó cuando nuestras sensaciones son contrarias, comprendemos con gran claridad y distincion los raciocinios que son opuestos á nuestras creencias; pero cuando la lectura viene de una segunda persona sentimos un vacío, que es solo la comparacion entre nuestro sentir y el parrafo á la inteligencia.

Esta disparidad nace, en muchos casos, del diferente estilo en la manera de colocar la puntuacion; parte que fuera de un redondo número de reglas á fuga de la lójica y del carácter estético que cada escritor imprime á su modo de decir.

No sucederia esto si hubiera tantos signos de puntuacion y de inflexion como sentimientos puede espresar una lengua; pues para interrogar, por ejemplo, tenemos el signo ¿?, y sin embargo, segun el tono ó inflexion de la voz se le dá el carácter de una simple pregunta para resolver una duda, añadiéndole el carácter de reconvencion, de ironía, de amenaza y otros muchos; pero ¿es posible tener tantos signos de inflexion como sentimientos pueden agitar al alma? ¿Es fácil tener tanta clase de *comas* como diferencias de pausa existen en la elocuencia ya sagrada ó ya profana?

Sin entrar á responder á estas preguntas, porque sería largo y fuera de nuestro propósito, pasemos á hablar de la lengua española, y de los escritores del siglo actual.

E. CORONA MARTINEZ.

Lóndres.

El sable de madera.

En una de esas orjías nas con que el rey de Persia obsequiaba frecuentemente á los Buenos ingenios de su córte, el gran Federico propuso á los convidados que refiriese cada cual una historia que le fuera personal.

En vista de la solemne indicacion, Maupertuis d'Argens, Lamétrie y Argaruti se apresuraron á cumplir su cometido, refiriendo alegres y picantes anécdotas pero, entre todos los narradores, ninguno fué tan aplaudido como Voltaire al relatar con la gracia que le distinguia la chistosa aventura que ponemos á continuacion:

Un dia que el rey Federico y su córte habian marchado á Postdam, una de las amas de llaves de palacio, que á la sazon se ocupaba en mudar la ropa de las camas, entra en el cuarto de Voltaire, cojo los estremos de las sábanas, tira de ellas bruscamente y deja caer en el suelo una cosa, que al rodar lanza un dolorosa gemido.—Ama lla cosa era Voltaire que, no habiendo podido acompañar al rey á consecuencia de una leve indisposicion, se habia quedado en la cama rebujado entre los cobertores á causa del frio. Todo el mundo sabe lo delgado que era el poeta: —no se estrañará pues que la pobre ama de llaves tomase por un grua pliegue de la ropa el reducido espacio que aquel ocupaba.—Al ver la desventurada en frente de sí aquella especie de nuevo Lázaro, se puso á gritar con todas sus fuerzas... Voltaire la miraba con asombro, no sabiendo si era víctima de una pesadilla, ó si se trataba de algun atentado contra su existencia.

A las desgarradoras voces del ama de llaves acude su marido, que se hallaba en una de las piezas contiguas, y creyendo que M. Voltaire se habia permitido algunas libertades con su esposa, con su cara mitad, le dá un palo con el mango de una escoba. Era curioso por demas el espectáculo que ofrecia el autor de la *Enriade*,—mal envuelto, en una colcha y semejante á un arador antiguo,—esforzándose en persuadir á aquel tagarote de que la agresora habia sido su mujer, y de que su honor estaba incólume de todo siniestro atentado.

Este hecho tan cómico fué referido por Voltaire con tanta riqueza de pientes pormenores, que produjo una estrepitosa hilaridad.

Llegó su turno al rey. «Por mi parte, señores, — dijo Federico, — voy á contar á ustedes una historia de soldado, de *cuerpo de guardia*,—añadió con cierta malicia mirando fijamente á Voltaire, quien se habia permitido en una conversacion, respecto á Federico y Prusia, criticar su palacio con aquella malsonante frase: «—Ustedes los hombres de talento, que miran con desden todo lo concerniente al arte de la guerra, no pueden imaginar los cuidados que le cuesta á un monarca la conservacion de las tropas y el mantenimiento de la disciplina. Este último no se consigue sino por una esquisita y continua vigilancia á la cual en ocasiones hay que añadir la astucia.

«Voy con ustedes á referir un ejemplo; creen por ventura que voy á regalarles una disertacion política? Oh! tranquilícense ustedes y tengan paciencia, que al fin su cauta la gloria; quiero decir, que al fin vendrá lo divertido del cuento.

«Para saber la ciencia dia lo que pasa entre mis soldados, me veo á menudo en la precision de disfrazarme y de dar mis pasos secretos.

«Una noche, al hacer por todos los ángulos de Berlin mis ordinarias correrías, me encontré en una calle estravirada con uno de esos diablos de siete sayas que tanto mi padre como yo hemos buscado inútilmente por todos los rincones de la Europa. El inseguro paso de aquel hombre indicaba á tiro de ballesta que venia de empinar el codo. Ustedes saben que la rebaldía paga del soldado no permite grandes dispendios: pues bien, yo habia notado que muchos individuos de esa frazada entran las tabernas mas de lo regular. ¿De dónde sacaban los recursos? Esto era para mí un verdadero misterio.

«—Eh! camarada—le dije encarándome con él—¿cómo diablo te las gobiernas para trincar tan de firme cuando es así que ya no puede chorrar en toda una semana para media botella de vino?

—Bah! — respondió vivamente el soldado haciendo un guiño picaresco — eso es porque tú eres cabeza sin pipiolo! Ya verás, ya verás cuando lleves un año de servicio como aprendes á ingeniarte: la cosa no es muy difícil, y en pocas lecciones.... Pero escucha — continuó poniéndome entrambas manos sobre los hombros — tú me pareces un buen muchacho, un bravo camarada, incapaz de hacerme traicion, y quiero confiarte cómo yo me las gobierno algunas veces en lances apurados. — La otra noche, me regaló un amigo mio con una excelente cena, una cena á cuerpo de rey, y como tú conocerás, yo no podia permanecer mucho tiempo sin pagarle el convite; pero, no teniendo ni un cuarto en el bolsillo, ¿cómo diablo habia de hacerlo? ¿Cómo? ¿aquí de la industria, camarada! me fui derechito á casa de un buen usurero y empeñé la hoja de mi sable.

— Pero ¿cómo te las á gobernar para rescatarla?

— Toma! fácilmente: — se economiza un poco durante algunos dias, se dejan de beber algunos cuartillejos, y al cabo se reune la pequeña suma necesaria.

— ¿Y si mientras tanto se apercibe tu sargento de la falta?

— Bah! no es posible que lo note: no tenemos revista hasta la semana próxima.

«Tuve especial cuidado — prosiguió Federico — en

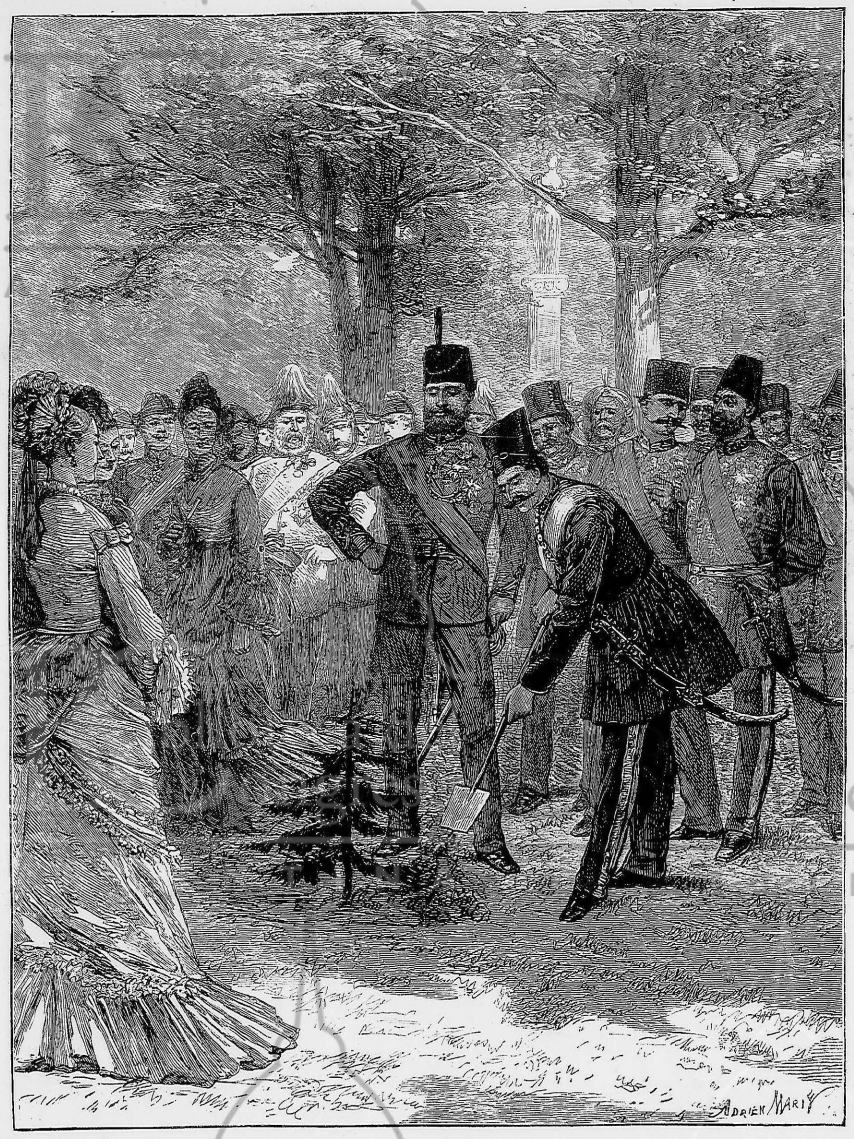

EL SCHAH DE PERSIA PLANTANDO UN ARBOL COMO RECUERDO DE SU VISITA EN LA HABITACION DEL PRINCIPE DE GALES

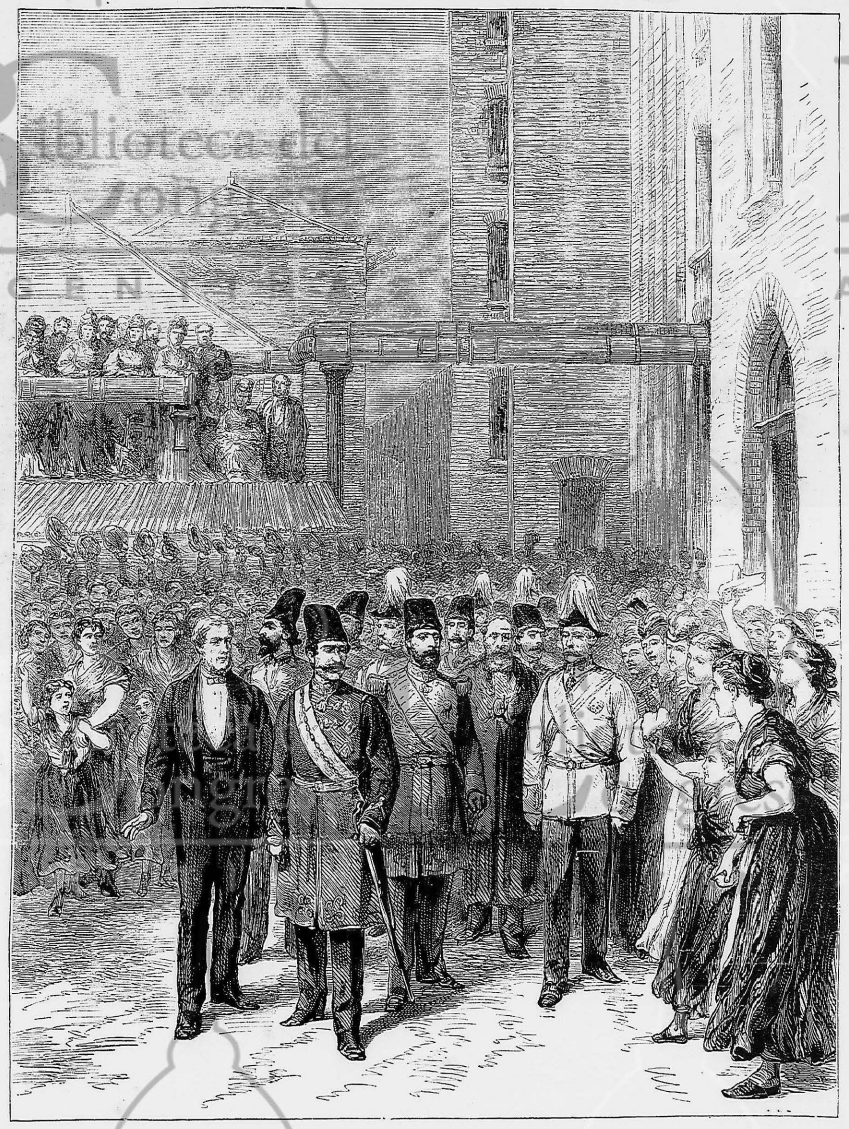

EL SCHAH DE PERSIA VISITANDO UNA FABRICA DE TEJIDOS EN MANCHESTER (INGLATERRA)

tomar bien las señas de mi hombre, y al día siguiente di la inesperada órden de pasar una revista de tropas en la gran plaza de Berlin.

Mi soldado, como pero de la víspera, se llamaba Féderoff: — en cuanto le encontré en las filas, fingí reconocer en su vecino á un soldado que pocos días ántes se había insubordinado contra su jefe, y que hasta entónces nadie había podido encontrar, y hice salir á entrambos á mitad de la plaza. — Mandé que despojasen al primero de su uniforme, y dije bruscamente á Féderoff que le cortara la cabeza.

El supuesto criminal implorba de rodillas mi clemencia, protestando que me engañaba. Féderoff unia sus ruegos á los de su antiguo y acostado camarada, y viendo mi inflexibilidad, concluyó por suplicarme que no le eligiera por ejecutor de una órden tan cruel.

— Despacha — le grité con voz de trueno — tira de tu sable y cumple lo que te mando, si no quieres sufrir la misma suerte de tu cómplice.

«Entónces Féderoff, viéndose cogido, levanta los ojos al cielo, y con aire de profunda exaltacion religiosa: «Señor, Dios mio! — exclama — siéame del grave apuro en que me encuentro! ó quítame el valor para este postrer deber, ó haz que la hoja de mi sable se vuelva de madera!»

Y diciendo y haciendo, tira del sable, y.... como ustedes habrán comprendido, maullesta á los admirados ojos de sus compañeros que el cielo acaba de oscar un milagro en su favor. La espada vacilla en su pulso lo roble. Esta imperturbable sangre fría y esta singular manera de salir del atolladero desarmaron mi cólera, y ¿qué había de hacer? echarme á reir como todos los que presenciaron el *milagro* hacer, máxime viendo que Féderoff seguia obstinadamente sério en el desempeño de su papel.»

Al escuchar este desenlace inesperado, una estrepitosa carcajada resonó en todos los ámbitos del salon, — por su parte el buen Federico ria tan de gana al recuerdo de la aventura, que derramó la copa sobre la mesa.

— Mag-stad, — le dijo Voltaire volviendo á llenarle el vaso con mano convulsiva por la risa, — el cuento es excelente, y lo que mas admiro es vuestra clemencia para con un soldado que falló á la disciplina con tanta audacia.

Durante algunos dias, y en las cenas subsiguientes, los cortesanos de Federico, tanto para divertirse como para recordar al rey el buen éxito de su historia, juraban á cada paso por el *sable de madera!*

J. SAINT.

Curiosidades científicas.

I

¡Muy triste es la suerte reservada á un pobre diario! Mientras los libros buenos y malos se ostentan encuadernados en tela ó marroquí dorado en elegantes bibliotecas, un pobre diario, que tantos trabajos y penas cuesta á sus infatigables redactores, se destina para los mas humildes empleos: este le toma para envolver sus compras, aquel para encender el fuego ó en cigarro, la una para cortar sus patrones de moda, la otra para preparar los rizos de su cabello, hasta el niño no le tiene respeto ninguno, pues lo hace sirvan para sus juguetes, y en una palabra, todos consptran á su destruccion.

Y sin embargo, ¿habeis reflexionado alguna vez sobre la interesante historia de ese papel tan maltratado?

Si el pudiera hablar, muchas veces en voz detendria la mano destructora, pues hé aquí lo que de seguro nos diria:

Hombre superficial, que crees destruirme, porque no ves en mi sino el producto efímero, la hoja de un dia destinada á ser cenizas mañana, desengáñate; yo soy tan inmortal como tu, como todo lo que existe; tan antiguo como el mundo, está mi vida enlazada á millares y millares de otras vidas cuya historia se pierde en los tiempos mas lejanos. Pero dejando á parte mi pasado tobavia muy oscuro para tí, diré solo que un dia fui planta, con planta fina y celada cuya cultura estaba reservada solo á las mujeres entre los pueblos célticos. Vos vulgares me llamaron cáñamo, pero los sabios mas pomposamente me bautizaron, como perteneciente al género de los *dicotiledóneas* en la familia de las *cannábicas*.

¡Cuán dulces son los recuerdos de aquella época, cuando engalanada de floreciias nubes, que las mariposas venian á besar, me dejaba suavemente mecer por el dulce céfiro que refrescaba mi ser! ¡El cielo era tan puro, el sol tan hermoso!

Muy léjos estaba entónces de sospechar todas las tristes vicisitudes que me esperaban, y todas las transformaciones por que debia pasar.

Mis flores se marchitaron pronto, y un niño vino una mañana á arrancar mi tallo, que despues de muchos trabajos produjo un hilo de extrema delicadeza. Algunas mujeres se apoderaron de este producto, lo hilaron con paciencia y me dieron así cierta consistencia de que ántes carecia.

En ese estado fui vendido á un manufacturero que me llevó á una gran fábrica y despues me puso entre las manos de un pobre tejedor que vivia con su familia en una modesta casita á orillas de un rio.

¿Que iba á ser de mí? lo ignoraba completamente; pero por muy triste que fuese entónces mi suerte, ¿qué todavia de algunos dias dichosos en compañia de aquella buena gente, cuyas costumbres santas y sencillas me encantaban. Los niños alegres y robustos jugueteaban alrededor de su madre que los criaba con entrañable solicitud, mientras no dejaba tambien de cooperar de los quehaceres de la casa. En cuanto al padre, trabajaba constantemente para dar de comer á su pequeña familia, y así fue que cogiéme un dia para extenderme sobre un telar, y me tejió con otros hilos, mis compañeros de infortunio. Bajo su mano hábil, que con tanta destreza manejaba la lanzadera, no tardé en convertirme en un tejido de extraordinaria fineza. Entónces comprendí que había de dejar aquel asilo de paz y tranquilidad, y no sé qué secreto instinto me advertia que iba á pertenecer á una mujer!

Confieso que á esa idea sola me estremecia de gozo. ¡Una mujer! pensaba yo; ¿hay nada en el mundo mas poético, mas gracioso, mas adorable? — ¡Ay! no sabia aun los tristes desengaños que me aguardaban.

Antes de todo me llevaron á un establecimiento para blanquearme, pues aun conservaba ese matiz moreno que los rayos de un ardiente sol me habian comunicado. Allí me sacudieron y torturaron de mil maneras; despues tuve que sufrir el martirio de la preparacion, y de mano en mano llegué hasta una rica tienda, en donde se me desplegaba y plegaba cien veces al dia para mostrarme sin pudor á los clientes. ¡Cuántas bonitas manos me acariciaron y cuántas otras me rompieron ojeando mi finura de mi tejido! Todos me deseaban, pero no los tuvieron que hallaron demasiado caro. Por fin hallé una compradora y aquí empezaron nuevas trasformaciones y nuevos suplicios.

Una costurera se apoderó de mí, y de sus hábiles manos salí un hermoso peinador todo guarnecido de encajes, no sin haber padecido ántes muchas cortaduras y pinchazos que las tijeras y la aguja de la modista obraron en mí. Sin embargo, siempre conservaré de ella un grato recuerdo. ¡Cuántas veces sus suspiros me hacian adivinar la triste suerte que la agobiaba, y las lágrimas que á esa sabia expuesta su virtud! En efecto, aquel mismo peinador, fruto de sus velados, debia servir para embellecer á una mujer... cómo diré, á una de esas mujeres que han visto tambien en otro tiempo la pobreza y no supieron resistir á las sugestiones del mundo.

Yo que esperaba revestir el cuerpo casto y puro de una virgen, tuve que someterme á los caprichos de mi adversa suerte, y con la inocencia perdí todas mis ilusiones!

Como la mujer que me poseia, pronto perdí mi frescura, y de un *boudoir* elegante pasé al cuarto de una camarera. Este me hizo sufrir nuevas trasformaciones hasta que por fin llegué á la triste vejez.

Por aquel entónces habia una guerra asoladora entre dos grandes pueblos y los hombres morian á á millares. Las filantrópicas sociedades de socorros ocdina por todas partes bandas é hilas para curar á los heridos, y á mí tambien me cupo la suerte de ser dividido en hilas menudas, que una buena hermana de caridad rpliés sobre la llaga sangrienta de un jóven soldado. De allí sin saber cómo vine á caer en la basura de un trapero, en compañía de otros muchos restos informes y repugnantes. Imposible seria decir todo lo que sufrí en tan triste estado, que hacia mas punzante el recuerdo de mi pasada elegancia. Entónces comprendí ese verso del gran poeta italiano:

Non è maggior dolore
Che ricordarsi del tempo felice nella miseria.

Francamente, ya creia que nunca me levantaria de tan vil y despreciable condicion, mas ignorabia los prodigios de la naturaleza, que sacó á la hermosa mariposa con sus brillantes colores del asqueroso gusano que se arrastra por el suelo.

Mi nueva transformacion la debí al arte que acaban los secretos á la naturaleza. Un inteligente industrial me compró por cosa nada de nada, y despues, y á fuerza de ácido de alquitrán, y el hermoso azul de cersia se consigue de un modo barato tratando con el hierro y algunos álcalis la pezuña del caballo.

Y si las sustancias mas pútidas se convierten en las mas agradables á la vista y al olfato, tambien las mas sucias se emplean para obtener la limpieza y purificar el aire. Del mismo aceite de alquitrán se saca un objeto, por destilacion, el benzol, elemento principal de la bencina, que quita en un momento esas manchas en los vestidos que tanto desesperan á las personas limpias y económicas.

En tiempos de epidémias no hay mejor preservativo mejor para desinfectar el aire que el ácido fénico cuyo olor es tan insoportable.

¿Quiénes ejemplos podriamos todavia citar!; pero lo que tenemos dicho basta para hacer comprender que el movimiento exterior de la materia es la ley que explica todos los fenómenos de la creacion, y si la ciencia no puede llegar siempre á una hipótesis incontestable, queda evidente el hecho de que nada se pierde en el universo sin las transformaciones contínuas de la materia, que es eterna é infinita como el tiempo y el espacio.

LEOPOLDO GÓMEZ DE TERÁN.

EL CAPITAN DE LA ARMIDA

NOVELA DE COSTUMBRES

POR

FEDERICO DE LA VEGA.

(*Continuacion.*)

— Pobre?... ya no le compadezco.

— Hace usted mal. La necesidad tambien es digna de compasion.

Al llegar aquí, mis vecinos se levantaron y salieron del café.

Yo permanecí tras la vidriera, y al poco rato volvieron á pasar la rubia y el señor con trazas de inglés que, segun la crítica de los cafés, debia ser su padre.

La conversacion que acababa de oir me hizo formar las siguientes hipótesis :

Esa muchacha debe tener una imaginacion romántica: mucho fuego, y susceptible de acalorarse hasta el delirio, y debe gustarle todo lo poético y extraordinario.

Mi tipo no tiene nada de clásico ni de vulgar.

Luego es muy posible que yo le guste.

Y gustándole ¿por qué no he de ser yo el artista y el hombre de talento que ella prefiere?...

— Es decir, que la modestia no entró para nada en tu monólogo, — interrumpe el *barba*.

— No signiera me acordé de semejante señora !.... pero déjame continuar.

Apénas hice la reflexion presente, que me cdí á la calle y empecé á seguir la pista de mi rubia, hasta ponerme junto á ella; pero iba tan distraida mirando al cielo, que no reparó en mí. Sin embargo no perdí el tiempo. Supe donde vivia y la tarde siguiente me estacioné cerca de su casa, llevando á prevencion una epístola en el bolsillo. Ya era casi de noche cuando salió con su padre. Fueron hácia el Muelle, como el dia anterior, y seguí tras ellos contemplando á hurtadillas á mi soñada de Santa Marta, que siempre llevaba sus melancólicos ojos azules fijos en las estrellas.

— Y tampoco te vió?

— Sí, porque varié de táctica, y en vez de ir á su lado, no pensé á atacar al enemigo de frente, disparándole á pasar una primera andanada...

— De piropos?

— Cal eso hubiera sido no conocer el terreno! La escalera es impropia del verdadero amor. Tras una andanada de suspiros que le hicieran volver la cabeza y dirijir en mi cara, que en aquel momento debia parecerse á la de un reo en capilla, segun la pase de triste.

A la otra vuelta, sus hermosísimos ojos se detuvieron en mis lentes con una expresion que parecian decirme: *¡Te compadezco!*

De la compasion al amor ya saben ustedes que no hay mas que un paso.

— Y se la hiciste dar en aquella misma noche?

— No lo sé; pero sus miradas y sus movimientos de cabeza me probaron que *mi fecha*, como ustedes la llaman, habia parecido á mi rubia digna de su romántica atencion.

— Y la epístola?

— Quedó en mi bolsillo, porque reflexioné que la prueba no era suficiente para arriesgarse á entrar en escena. Pero el aplazamiento no fué mas largo.

Esta mañana me puse de plantun frente á sus miradores...

— Y la viste?

— Vi solamente su linda cabecita rubia asomar por entre el cortinaje sobre el hombro de su doncella.

— Y entónces empezaste la seccion telegráfica...

— Ni pensarlo!... ese es el sistema vulgar!... Permanecí fijo en mi puesto, sin mirar hácia arriba, metí la mano en el bolsillo, y saqué la carta, como si maquinalmente sacara un papel cualquiera...

Oh! mis cálculos no fallaron!!

Cinco minutos despues, bajó la criadita á la puerta de la calle, y se puso á mirar á los que pasaban aparentando que esperaba á alguna persona...

Entónces me fui hácia ella y le dí la misiva.

— Y la tomó?

— Como que no esperaba otra cosa! En cuanto la tuve en el bolsillo le faltó tiempo para subir la escalera!

— Chico, eres un héroe! — exclama el *gracioso*. — Dame un abrazo!

— Mereces una corona de laurel! — clama el *barba*.

— Y un diploma de profesor de *crítica!* repone el *guerrabovpn*.

— Salud al nuevo Lovelace!

— Gloria al arte dramático!

— Poco á poco, señores, que aun no he recibido la respuesta!

— Crees que será favorable?

— Así lo espero.

— Entónces hay que rociarla con jerez. Yo necesito un par de botellas para ahogar el secreto.

— Y yo tres de champagne.

— Y yo...

— Aunque sean diez, como la cosa marche.

— Niños! — grita una voz desde el escenario. — Que vamos á empezar! ¡Sale el Sr. Valcárcel!

Eliseo desciende la escalera y desaparece entre bastidores.

Sus tres compañeros y confidentes exclaman al verle marchar:

— Es un botarate!

— Un fátuo!

— Un estúpido!

Luisa, la doncella de Julia, no se habia engañado completamente.

El personaje del muelle no era un cómico de la legua, pero cerca le andaba.

VII

Volvamos á casa de D. Crisanto.

— De dónde vienes? — pregunta este á Luisa, viéndola subir precipitadamente la escalera.

— Vengo... de comprar agujas para la señorita.

— Agujas... pero si mi hija no cose jamas!

— Es que me parece haber oido decir que va á bordarle á usted unas zapatillas.

— Calla! y ¿quién le ha enseñado á bordar?

— Quién?... yo! Si es muy fácil, señorito!

— Conque tú sabes hacer todos esos perfiles?

— Vaya si sé! ¿Piensa usted que en Trasmiera no se borda?

— Yo creia que allí nadie se ocupaba sino en destripar terrones. Y ¿á qué altura estamos de comida?

— Voy ahora mismo á poner la mesa.

— Cómo! las dos menos cuarto y aun no está puesta? Pero esto es un escándalo!... ¿Aquí hora se come en esta casa?

— Es que, dirá usted, la señorita ha estado un poco mala y la he peinado muy tarde.

— Esos no son mas que pretestos, Luisa. Todos los dias sucede lo mismo, y ya he dicho que quiero comer á la una. ¿Dónde está mi hija?

— La señorita está en su cuarto... pero no entre usted!... que aun no se halla vestida.

— ¡Esta muchacha — murmura D. Crisanto — concluirá por hacerme comer á la francesa!... ¡Dile que aligere, y á ver si pones la sopa corriendo!

Luisa entra en el gabinete de Julia, mientras que don Crisanto, con la paciencia del jenízaro, se pasea por el corredor.

— Toma usted, señorita, — le dijo entregándole la carta de Eliseo Valcárcel. — Por su causa acaban de echarme una peluca de sulfor.

— Quién?

— Su padre de usted.

— Ha subido ya?

— Me lo encontré en la escalera cuando subia y está rabiando porque no ha visto la sopa en la mesa.

— Te preguntó algo?

— Sí, señora; y he tenido que decirle tres ó cuatro mentiras. Porque ando usted, que está esperando en el comedor. No ha entrado aquí, porque le dije que estaba usted vistiéndose. Ah!... temblaré si he dicho que venia de comprar agujas para bordarle unas zapatillas, y que habia estado usted un poco mala.

— Eres una alhaja, Luisa.

— Lo cual no impedirá que D. Crisanto me ponga de patitas en la calle el dia menos pensado, por ser complaciente con usted.

— Bah! no te apures!... Ya sabes que las riñas de mi padre no son temibles. Anda, anda ve á poner la mesa para que no se impaciente.

Luisa echa á correr hácia el comedor. Julia da una vuelta á la llave de su gabinete, se deja caer en una butaca, y abre la epístola color de rosa de su desconocido Gerineldos.

Antes de empezar su lectura, fija una mirada en el cielo raso y se llevó la mano al corazon como para palpitos sus latidos.

En seguida á splinga el papel.

Me escribe en verso!... murmura — en vozalta al reparar en la estructura de las líneas. — Ya puesta!... oh! gracias, gracias, Dios mio!

La carta decia de esta manera :

« Señorita: la he visto, y esto basta
« Para decir á usted que la idolatro;
« Porque ¿cómo mirar tantos hechizos
« Con impasible corazon?

« Mi mano
« Tiembla al trazar estas infames líneas,
« Porque temo, y espero, y dudo, y amo,
« Y no sé si al fijar usted en ellas
« Sus bellos ojos, echará al olvido
« Que á levantar los aires hoy se atreve
« Hasta ese rostro angelical, en que tantos
« Detienen sus miradas ociosas.
« Pero mi corazon volcanizado,
« Sin reparar en el humilde pecho
« Que le sirve de cárcel, ni en lo alto
« Del ángel de su amor, ¡ciego! me dice —
« Y un diploma de profesor de *crítica!* repone el *guerrabovpn*.
« Salud al nuevo Lovelace!
« Gloria al arte dramático!
« Poco á poco, señores, que aun no he recibido la respuesta!
« Creo que será favorable?
« Así lo espero.
« Entónces hay que rociarla con jerez. Yo necesito un par de botellas para ahogar el secreto.
« Y yo tres de champagne.
« Y yo...
« Aunque sean diez, como la cosa marche.
« Niños! — grita una voz desde el escenario. — Que vamos á empezar! ¡Sale el Sr. Valcárcel!
« Eliseo desciende la escalera y desaparece entre bastidores.
« Sus tres compañeros y confidentes exclaman al verle marchar:
« Es un botarate!
« Un fátuo!
« Un estúpido!

Luisa, la doncella de Julia, no se habia engañado completamente.
El personaje del muelle no era un cómico de la legua, pero cerca le andaba.

VII

Volvamos á casa de D. Crisanto.
« De dónde vienes? — pregunta este á Luisa, viéndola subir precipitadamente la escalera.
« Vengo... de comprar agujas para la señorita.
« Agujas... pero si mi hija no cose jamas!
« Es que me parece haber oido decir que va á bordarle á usted unas zapatillas.
« Calla! y ¿quién le ha enseñado á bordar?
« Quién?... yo! Si es muy fácil, señorito!
« Conque tú sabes hacer todos esos perfiles?
« Vaya si sé! ¿Piensa usted que en Trasmiera no se borda?
« Yo creia que allí nadie se ocupaba sino en destripar terrones. Y ¿á qué altura estamos de comida?
« Voy ahora mismo á poner la mesa.
« Cómo! las dos menos cuarto y aun no está puesta? Pero esto es un escándalo!... ¿Aquí hora se come en esta casa?
« Es que, dirá usted, la señorita ha estado un poco mala y la he peinado muy tarde.
« Esos no son mas que pretestos, Luisa. Todos los dias sucede lo mismo, y ya he dicho que quiero comer á la una. ¿Dónde está mi hija?
« La señorita está en su cuarto... pero no entre usted!... que aun no se halla vestida.
« ¡Esta muchacha — murmura D. Crisanto — concluirá por hacerme comer á la francesa!... ¡Dile que aligere, y á ver si pones la sopa corriendo!
Luisa entra en el gabinete de Julia, mientras que don Crisanto, con la paciencia del jenízaro, se pasea por el corredor.
« Toma usted, señorita, — le dijo entregándole la carta de Eliseo Valcárcel. — Por su causa acaban de echarme una peluca de sulfor.
« Quién?
« Su padre de usted.
« Ha subido ya?
« Me lo encontré en la escalera cuando subia y está rabiando porque no ha visto la sopa en la mesa.
« Te preguntó algo?
« Sí, señora; y he tenido que decirle tres ó cuatro mentiras. Porque ando usted, que está esperando en el comedor. No ha entrado aquí, porque le dije que estaba usted vistiéndose. Ah!... temblaré si he dicho que venia de comprar agujas para bordarle unas zapatillas, y que habia estado usted un poco mala.
« Eres una alhaja, Luisa.
« Lo cual no impedirá que D. Crisanto me ponga de patitas en la calle el dia menos pensado, por ser complaciente con usted.
« Bah! no te apures!... Ya sabes que las riñas de mi padre no son temibles. Anda, anda ve á poner la mesa para que no se impaciente.
Luisa echa á correr hácia el comedor. Julia da una vuelta á la llave de su gabinete, se deja caer en una butaca, y abre la epístola color de rosa de su desconocido Gerineldos.
Antes de empezar su lectura, fija una mirada en el cielo raso y se llevó la mano al corazon como para palpitos sus latidos.
En seguida á splinga el papel.
Me escribe en verso!... murmura — en vozalta al reparar en la estructura de las líneas. — Ya puesta!... oh! gracias, gracias, Dios mio!
La carta decia de esta manera :
« Señorita: la he visto, y esto basta
« Para decir á usted que la idolatro;
« Porque ¿cómo mirar tantos hechizos
« Con impasible corazon?

« Mi mano
« Tiembla al trazar estas infames líneas,
« Porque temo, y espero, y dudo, y amo,
« Y no sé si al fijar usted en ellas
« Sus bellos ojos, echará al olvido
« Que á levantar los aires hoy se atreve
« Hasta ese rostro angelical, en que tantos
« Detienen sus miradas ociosas.
« Pero mi corazon volcanizado,
« Sin reparar en el humilde pecho
« Que le sirve de cárcel, ni en lo alto
« Del ángel de su amor, ¡ciego! me dice —
« Y dobllego la frente á su mandato.
« ¡Dichosos, señorita, los que pueden
« Postrarse á la voz de este tirano!
« ¿Quién sey yo para osar á tal bolleza?
« Soy el humilde reo al arbitro que arde
« Que despreciun los ruisenos humanos!
« Pero un arte sublime me subyuga,
« Y arrebata, y abrasa de entusiasmo
« A los que le comprenden. En resúmen,
« Yo temo soy artista y elegante...
« La adoro á usted, y al encontrarla dije:
« Hélo aquí: esta es el dulce y tibio rayo
« De esperanza, que, allá entre las tinieblas
« Del negro porvenir, ilu shumbrando
« Mi amorosas ensueños, me alentaba!
« Cuyos ojos azules he mirado
« En mis noches de insomnio; esta es la isla
« Esmaltada de rosas y de nardos
« Que en el revuelto mar de mi existencia
« Asomaba á la luz de los crepúsculos!..

. . . . . .

« Hoy es usted, señorita,
« Mi sola esperanza, el ángel
« Que puede traer en nectar
« La luz al que yace en el cáliz
« De mis acerbos dolores.
« Dígnese usted contestarme,
« Y no olvido que una sola
« De sus palabras, la llave
« Puede abrir un paraiso
« De venturas eternales
« Para el que besa sus piés.
« Eliseo Perez Valcárcel. »

Cuando Julia acabó la lectura, su corazon no cabia en el corsé, y sus ojos estaban arrasados de lágrimas.

— Señorita! — gritó Luisa desde la puerta — Cuando usted quiera puede venir á comer.

Julia guardó la carta, enjugó su ojos con el pañuelo, y fué á reunirse con su padre.

— Buenos dias, hija mia, — le dijo D. Crisanto besándola en la frente. — Luisa me ha dicho que habias estado malas: ¿qué has tenido?

— Nada, papá; que me dolia un poco la cabeza.

— Y te sientes mejor?

— Sí, desde que me levanté me encuentro mas aliviada.

— Apuesto á que eso consiste en que te quedaste anoche leyendo hasta la una ó la dos. Es preciso que pierdas semejante costumbre, hija mia, porque esos desvelos te hacen muchísimo daño.

— Pero, si anoche no leí, papá!

— Qué hiciste?

— Me acosté en cuanto volvimos del Muelle.

— Embromas, tu dolor de cabeza es de tanta duracion.

— No lo creas, porque estoy despierta desde que Luisa entró á las nueve con el chocolate.

— Y la has estado oida todas las mañanas en tu cuarto, para que nos ponga la comida á las tres de la tarde.

— No, que empezamos á las dos; como el estuviéramos en la aldea! Papá, ya te he dicho que esto es una antigualla...

— Una antigualla! Pero si todo el mundo come á la una!

— ¿Y por qué hemos de hacer nosotros lo que hacen todos?

— Pero, hija, con ahora que no vendrá nadie á comer un jarro de cerveza desde las ocho hasta las nueve.

— Con aumentar la hora no se sabria el inconveniente.

Luisa ha bajado el silla mas al escritorio.

— Eso es, comencemos á la francesa! No, yo soy ya viejo para cambiar de costumbres.

— Pues bueno, entónces cenarás tú solo, porque á mí me hace daño cenar en seguida que me levanto.

— Vamos, no seas chiquilla, Julia. Eso no es mas que un capricho que á la vista está!... ¿No dé lo mismo comer á una hora que á otra?

— Pues si á la misma, ¿por qué no quieres complacerme?

— Porque yo tengo mis ocupaciones, mis horas fijas...

— Bien; no volveré á decirle nada mas.

Y Julia, con el aire de una reina ofendida, fué á sentarse frente á su piano.

Este desdeñó se sorrellenta, se la puso á guisa de bebero y tomó el chocolate.

— Quiéres café?

— No.

— Pepe?

— Pedigüe no tengo ganas.

— Es de enfadarse contigo?

— Sí.

— Por qué no quieres cumplir mis deseos?

— Porque ves tus deseos, que yo atiendo en mas que á mi comodidad, que no son caprichosos.

— Vamos, Julia, cese, y yo te complaceré en otra cosa que sea mas razonable.

— Sí!... ¿lo dices en serio?

— No, no sería mismo, porque ya sabes que á tí doy gusto en todo cuanto me pides.

— En todo aquello que no exija ninguna sacrificio de tu parte.... Y si no, vamos: ¿que empedas tu palabra de concederme lo que te pido?

— En mi siesta cambiar mis horas de comer...

— Luisa! — gritó Julia interrumpiendo á su padre.... Mira, en cuanto concluyas de servir á la mesa, llegará el teatro y dí al esperdedor de billetes de turno de palco que te dé el abono de un palco...

— Pero, Julia!...

— Nada!... no me has empeñado tu palabra!

— Si sabes que el teatro me aburre, y que solo por complacerte voy algunas que otra vez!

— Pues á mí me gusta, y supongo que no me dejarás ir sola con la criada.

— Yo iré contigo de cuando en cuando...

— No, has de ir todas las noches!... No has dicho que el teatro estaba muy concurrido, y hay buena compañía, y algunas de las lunetas del palco del medio que le tiene D. Patricio, D. Justo, D. Ramon y todos los comerciantes del Muelle.

— Tienes razon la señorita, — dijo Luisa. — ¿Por que ha de ocupar esos palcos gente de tan poca...

— Luisa! — exclamó con acento de reconvencion el padre de Julia.

— Quise decir, señorito, que la gente de tan poca importancia.

— Ya lo sabes, hija mia, — prosiguió D. Crisanto, — que el teatro es para mí un recreo inocente, y que no puedo pasar sin él. Si no quieres acompañarme, iré con Luisa, ó con Pepe, ó con cualquiera de los empleados de la casa.

— Un momento, señor, — dijo Luisa. — ¿Por que ha de ir usted con cualquiera de los empleados de la casa, cuando puede ir con el señor Valcárcel?

— Quién es ese señor Valcárcel? — preguntó D. Crisanto.

— Un joven muy simpático, muy amable, muy bien parecido, muy...

— Basta, basta, — interrumpió Julia. — Ese señor Valcárcel es un botarate, un fátuo, un estúpido, un...

— Un hombre que me ha salvado la vida, — dijo D. Crisanto con acento grave, — y que por lo tanto merece mi gratitud y la tuya.

— Pues, ¿qué ha de hacer mas que estarlo? — repuso la trasmerana.

— Ya te he dicho que no te mandaré en lo que no te importa, bachillera! Hablaré visto á Labladores semejante!... Ven, hija mia, alárme un abrazo, y sentate.

Julia volvió á cerrar su silla, dejó de abrazar á su padre, y dudoso se pusieron á comer con el mejor apetito.

— ¿Vas — le dijo éste — cómo el fin concluyes por hacer lo que se te antoja?

— Sí, papá, ya se que nadie te gana á terco cuando quiere serlo. Pero también consiste en que yo no te pido cosa imposibles.

— Sin embargo, sabes que tus caprichos me producen sueño, y te empeñas en que me abone al teatro!

—Por Dios, papá, que no te oiga nadie decir eso!

— Y ¿por qué no lo he de decir, si es la verdad?

— Porque es de muy mal gusto! ¡dormirse en el teatro!

— Y ¿qué quieres que yo le remedie, si á mí no me gustan esas farsas?

—Pero esas farsas, como tú dices, divierten y enseñan á conocer el mundo.

— Bah! buenos estaríamos si no conociéramos el mundo de otra manera!

— Eres incorregible, papá, permíteme que te lo diga.

— Bueno, hija mía, doblemos la hoja. Te he prometido ir, é iré aunque me disgusten. Hablemos de otra cosa mas interesante. ¿Sabes, Julia, que tengo que darte dos buenas noticias?

— Cuáles?

— El *Aguila* entró esta mañana con mil cajas, doscientos sacos de cacao y trescientos zurrones de añil. A la media hora de echar el ancla, ya tenia vendido casi todo el cargamento. ¿A qué no adivinas cuánto ganamos en el viaje?

— Qué sé yo, papá! yo no entiendo una palabra de eso.

Veinte mil duros libres!... ¿qué tal, eh?... no es verdad que es un magnífico negocio?

— Y qué vas á regalarme?

— Lo que tú quieras.

— Mándame hacer un bote para pasear por la bahía.

— Muchacha!... ¿estás loca?

— No, papá: Brígida Arana tiene uno y pasea en él todas las tardes.

— Pero, quién irá contigo?

— Un marinero ó un mozo del almacen.

— Bueno, te le encargaré cuando vaya al Astillero.

— Ten presente que le quiero con toldilla y pintado de blanco... Ah! tambien necesito libros; no tengo nada que leer. Ya te daré una nota para que mandes por ellos á París. ? Cuál es la otra noticia, papá?

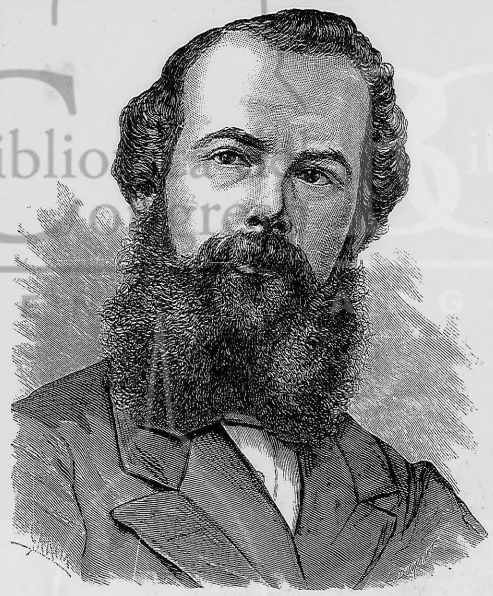

FLORENCIO ESCARDÓ

D. Crisanto sacó una carta del bolsillo de su levita.

— La otra? — dijo sonriendo — ya verás, ya verás lo que me escribe ese tarambana!

— ¿Quién?

— Santiago!... tu primo!

— Va á venir?

— A mediados de agosto le tenemos aquí! *La Armida* debe traer á esta fecha veinte dias de navegacion. ¡No hay otro Santiago en el mundo!... En diciendo allá voy, nada le detiene! Escucha:

«Habana 10 de junio de 185...

« Mi querido tio: Segun anunciaba á usted en mi última, los 4,600 barriles fueron vendidos á bordo al tercer dia de mi llegada, con una utilidad de 6 rs. en arroba.

— Eh? qué te parece? 6 rs.!... es decir, doce mil duritos limpios de polvo y paja!

« En cuanto al aceite, me le quitaron de las manos: como que en la plaza no habia una gota. Las 300 pipas quedan colocadas á 16 1/2 fuertes en casa de los señores Rovira, hermanos.

« Viéndome con la fragata vacía y sin haber recibido carta de usted con instrucciones, determiné cargar, para hacerme en seguida á la vela, porque los muchachos quieren ir á la romería de los Mártires.

« El azúcar estaba por las nubes, y el café era malísimo. En cuanto al cacao, apénas habia en la plaza para el consumo.

« Ya iba á cargar de campeche, por no irme en lastre, cuando la llegada del bergantin *Ligero* vino á sacarme de dudas. Su capitan me anunció el alza que han tenido en esa la cochinilla y el bacalao, y acto continuo hice una compra de 9,000 quintales del segundo y de 600 cajas de la primera, como verá usted por la adjunta factura. Voy á llenar la fragata hasta las escotillas!

« Para el lúnes de la semana próxima quedará hecha la carga, y en seguida zarpo y salgo echando demonios.

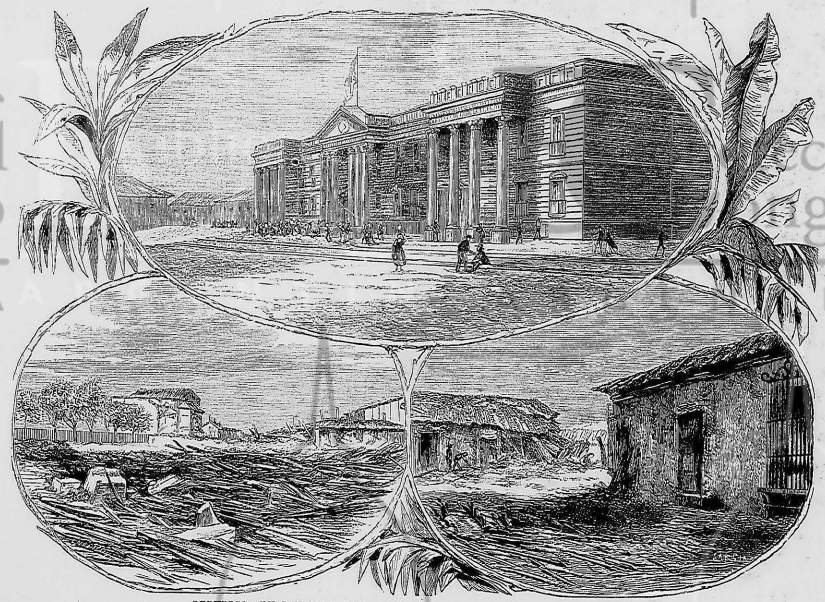

REPUBLICA DE SAN SALVADOR.—PALACIO DEL GOBIERNO ÁNTES DEL TERREMOTO.

Casa del ministro americano. Consulado francés.

« Si no hay un contratiempo, este será el mejor viaje de todos cuanto ha hecho la *Armida*.

« Conque, tio mio, trate usted de colocar el cargo á la vela, ántes que una baja venga á cebarnos á perder el negocio.

« Un abrazo á mi prima, y hasta la vista, que se larga el correo.

«Santiago Ortega.»

—Qué tal? el diablo es este Santiago! esclamó don Crisanto, radiante de alegría. ¡Nueve mil quintales de bacalao!... y sin una espina en la plaza!... abrazo como el que le voy á pagar á ese bribon en cuanto llegue!... sabes cuánto ha subido este artículo, Julia? Veinte reales en quintal! eh?... y ya tengo vendidos mas de tres mil!... ¿No te alegras, hija mia?

OBRA ARTISTICA DE LA INDUSTRIA PARISIENSE

— Sí, papá; pero como yo no entiendo tus cuentas...

— Si es muy fácil. Mira, no hay mas que hacer una simple multiplicacion: nueve mil por veinte, ciento ochenta mil, sin contar la utilidad sobre el mercado antiguo. ¡Cuando te digo que tu primo vale un Perú! ¡Ya me parece que lo estoy viendo entrar por esa bahía, gritando con ese pulmon que él tiene: *arria en banda!* No hay en todo el puerto ni un marino mas bravo, ni un comerciante con mejor golpe de vista. Cuando él me dice: «Tio, venda usted el género» de seguro que á los ocho dias hay una baja al cuarto. Pues, ¿y en el mar? ¡Cualquiera puede darle caza en cuanto empieza á echar trapo en aquellos mastiles!

Pero en cambio, cuando manda coger rizos, ya sabe la tripulacion que el huracan no anda léjos. El viaje pasado, cuando venia á la altura de las Azores, con un tiempo magnífico, subió un dia á cubierta y examinó el horizonte con el anteojo: ¡Todo el mundo arriba! gritó. — Qué ocurre, capitan? le dijo el piloto. — Que tenemos encima la tormenta y es preciso no dejarnos vela que el foque. — Pues si no hay una nube en el cielo! — Mire usted, mire usted por dónde asoma el peligro. Y le enseñó una nubecilla del tamaño de una naranja que empezaba á levantarse por el poniente. Una hora despues, la *Armida* navegaba á palo seco haciendo trescientas brazas por minuto, y los golpes de mar barrian la cubierta de proa á popa. Si no es por su prevision, adios arboladura! ¿No es verdad, hija mia, que esto es lo que se llama ser un marino?

Pero Julia, que respecto á Santiago no participaba del

entusiasmo de su padre, se encogió de hombros y siguió comiendo.

—¿A que no se viene sin traerte alguna moneria? —continuó Tío Cristano.

—Pues no se la agradezcan!

—Por qué?

—Porque Santiago será muy buen marino y muy buen comerciante; pero la fiarra Dios se la dió. Hasta en sus cartitas se pintan. Cuando da un abrazo es para desconyuntarle á uno los hombros.

(*Continuará.*)

REVISTA DE LA MODA

Varias señoras nos han hecho las preguntas siguientes: ¿Deben usarse perfumes? ¿Cuales están de moda? ¿Los polvos de arroz deben ir de moda? ¿Debe colorarse pomada en los cabellos? etc. Cuantas respuestas que estas preguntas exigen! Tendríamos materia para componer un libro; ya lo haremos algun dia que seamos mas locuaces; ofrecemos á nuestras lectoras un tratado completo sobre los perfumes, acompañado de algun pinceladita histórica acerca de su origen y del empleo que de ellos hicieron nuestras abuelas, y de hoy en mas limitarnos á enunciar en breves palabras los deseos de nuestras lectoras.

Existe una regla de que ninguna mujer de mundo puede prescindir sin ser mosca de su buena educacion y buen gusto, y es que, bajo ningun concepto, debe llamar la atencion de los que la rodean. Ahora bien, nada la excita tanto como ese gastro pasadario de ciertas, que algunas mujeres dejan tras sí al cruzar las calles. No ha de usarse el perfume favorito, sino á condicion de que sea en tenue que apenas trasciende. Sobre este punto no sigo la moda; pero nuestra opinion es que deben evitarse los olores fuertes, que tienen el inconveniente ántes expresado, como el jacinto, el azahar; una sola gota de estos basta para esparcir un olor insoportable. Es preferible usar la verbena, el jazmin ó la violeta. Los polvos de arroz son inofensivos; pero, si se abusa conservando gran cantidad sobre la piel, cierran los poros y sofocan la secrecion natural; la epidermis se altera y se vuelve rugosa, privandola del lustre sonrosado que la suaviza, en cuyo caso hay ingrediente ni cosmético que lo devuelva ni tersura y cosmite perdidos. Los polvos han de emplearse por la mañana, despues de la ablucion y cuantas veces se humedezcan la cara, el cuello y los hombros, cuidadosos momentos despues con un pañito fino. Algunas damas conservan sobre el cútis una capa espesa con blanca, ignorantes de las malas consecuencias que pueda acarrearles.

En cuanto á la pomada, todo depende de la naturaleza de los cabellos. Cuando son secos y *frágiles*, es muy útil el empleo de la pomada. La mejor es la que se fabrica en casa con trebinto de buey, derretido al baño-maría, y adicion de ron ó esencia de quinina. Sin embargo, en el comercio las hay muy buenas.

Con frecuencia hemos oido hablar de una manera negativa de *rizar* el cabello, sirviéndose de alfileres de plomo, en donde se enrosca el mechon de pelo, y las famosas calientas. Jóvenes conocemos que, apresurados un dia, se quemaron alguna magnífica madeja rubia ó negra; pero dejando á un lado tan terrible *accidente*, ocurre que encontramos las que ordinariamente ocurre de cañas al rizar, cuando el cabello muy impalpable en el sitio donde se forman las ondas. Fuerza es resignarse á poner por la noche, no alfileres, sino horquillas de carey ó concha, que tienen todos los perfumistas y peluqueros, en donde se coloca un mechon de pelo, y se ajusta solidamente por medio de una cinta; si antes se ha mojado ligeramente la cabellera, al dia siguiente esta saldrá bastante bien ondulada.

Esta moda durá la loca de las peinetas-girafa. Sientan muy bien á ciertas fisonomías y acompañan al alto tocado de hoy dia. A propósito, no creemos que haya necesidad de encarecer la elevacion de estos peinados, y hablar, en suma, hasta cinco ó seis centímetros del arranque de los cabellos, el edificio que llevan en la cabeza; de lo contrario esta parece como aplastada, lo cual nada tiene de gracioso.

Puesto que tratamos de higiene, no olvidemos la de las manos, que necesita el mayor esmero.

Aquí tambien hay que obrar con discernimiento sin exagerar nada. Las uñas mpadas afean la mano, y demasiado largas indican pretension y hasta desagradan, si no son completamente rosadas y trasparentes. El mejor cosmético para la limpieza diaria, es la conocida pasta de almendras, ó sencillamente la miga de pan blanco. Las personas que sufren de los sabañones los evitarán poniéndose guantes despues de lavarse las manos, cuando empieza el frio. Tambien les recomendamos un preservativo muy eficaz, cual es lavarse las manos con lejía tibia mezclada con agua.

Creemos haber dicho en otra ocasion que no hay como los guantes de Suecia sin botones, para conservar la mano blanca y suave. La forma no es gracioso, conveniente; pero están de moda, y todas las cortesanas elegantes los usan, á cuyo ejemplo nosotras debemos acomodarnos.

Y nada de nuevo os decimos, cariñosas lectoras; nada bueno es de ver en cuando se cae á cuento ciertas reglas de coquetería honesta, estrechamente ligadas á la salud, conjunto y gracias de la mujer, que se olvidan con frecuencia por no fijar la atencion sobre tales minuciedades.

Dejando para el próximo número las descripciones de trajes, concluiremos dando cuenta de una importacion inglesa, indispensable para viajes y excursiones campestres. Son unas cajas de la misma forma que los waterproofs, de medio ó abaco de seda de color claro y muy ligeras tintas, que envuelven el traje y le preservan del polvo, sin carecer por eso de elegancia y distincion. Estas cajas son impermeables al polvo, como los waterproofs á la lluvia.

En resúmen, el aspecto de la moda es el mismo; solo variará al fin del estío.

Los sombreros son cada vez mayores y las túnicas se transforman poco á poco en delantales ó cuerpos de bailes con echarpas.

Observamos muchas mantoletas María-Antonieta con capucha de cachemira azul, encarnada ó gris perla, ricamente adornada de anchos guipures blancos ó crudos. Bolsmanes de paño claro, recamados de blesa y pasamanería blanca. Estas pasamanerías y brandeburgos de seda blanca sobre paño de color de melocoton ó azul marino, constituyen la sola novedad digna de atencion.

MARÍA DE SAVERNY.

Un comisionado del Schah de Persia ha ofrecido al señor Varela treinta mil francos por el famoso cuadro de Rubens, representando á *Descendimiento*, y del cual varios periódicos se han ocupado ántes. Varela ha dado la misma contestacion que el rey de nuestros banqueros: que conserva el cuadro para llevarlo á su patria.

Recibimos...

La camisería Tabouret y Pacault, pasaje de la Opera, ha sido honrada por la visita del Schah de Pérsia en persona, el cual se ha hecho tomar medida y encargado una docena de camisas como un simple mortal.

Mr. Tabouret y Pacault han inventado para corresponder á este favor régio un nuevo modelo de camisas, cuyo cuello, graciosamente escotado, las hace muy apropiadas para los climas calidos. Naturalmente han bautizado esta camisa con el epíteto de *persa*, y S. M. ha podido mostrar su satisfaccion por esta atencion, la mandó traer á *Liverpool francés*. Sus alcaldesses son justamente celebres, y admirables los puntos de vista de que se goza, en el *Faro*, en *Saint-Adresse* ó en *Granville Saint-Honorine*. El mar, desde el pueblo, en una tarde de verano, á la hora de la marea, ofrece tambien un espectáculo bellísimo.

La moda ha hecho adoptar de preferencia al Havre para residirse el verano, á Trouville ó Dauville, poblaciones que son muy bonitas y á las cuales se va frecuentemente, mas por desplegar un lujo ostentoso, que por bañarse en el mar ó salvarse del calor insoportable de París.

Hoy el Havre ofrece iguales y mayores ventajas que Trouville á las familias que desean pasar agradable y económicamente el verano á orillas del mar. Escribimos, pues, estas líneas, especialmente para esas familias que pertenezcan á la colonia sud-americana y que residen en París.

El Havre es una ciudad donde se puede vivir sin grandes gastos y sin mostrar un lujo costoso, como sucede en Trouville y Biarritz. Las señoras se visten con gusto, pero sin ostentacion ridícula. Antes, las que venian á tomar baños de mar, escojian por residencia á *Saint-Adresse*, donde hay casitas primorosas cubiertas de flores y verdura, —nidos para dos recien casados que estan en las dulzuras de la luna de miel. Pero Saint-Adresse está un poco léjos del Havre, y no se tienen allí las distracciones necesarias.

Hoy este inconveniente está remediado. A orillas del mar se levanta un verdadero palacio —*Frescati*— donde las familias encuentran todas las comodidades y distracciones que puedan ambicionarse en una ciudad de baños. Hay salones magníficos para comer y bailar, gabinete de lectura con diarios europeos y americanos, jardin espléndido, un paseo cubierto, cerca del mar, los baños á la mano, una terraza de donde se disfruta una vista admirable, y música por la tarde y por la noche. En el dia, una banda de músicos militares da con frecuencia conciertos: á las 8 de la noche, cuando la luz empieza á dar á los árboles del jardin colores y tintas de indescriptible belleza, cuando el sol desaparece en el mar, comienza un concierto que trae centenares de personas. La brisa es fresca, la mar tan sus olas hasta el pié del edificio, la concurrencia escojida; pásanse las horas dulcemente, escuchando las melodías de Rossini, Bellini, Verdi, Gounod y tantos otros maestros.

Cuando el calor lo permite, se abre el teatro. Los mejores artistas vienen á veces de París. *Gallí-Marié* ha interpretado últimamente la *Mignon* de Ambroise Thomas y la *Rosa Friquet* en *Los Dragones de Villars*, con un talento de primer órden; *Bressacin*, el inimitable cómico del *Palacio-Real*, está hoy en el Havre. El 20 de julio hay un *concurso* de cuatro mil músicos, regatas y carrera. Se tienen, pues, cuantos placeres pueden ofrecer las mas célebres ciudades de Francia ó Inglaterra.

Y luego... la economía. Vivese con poco, y en cuatro horas se viene de París. Y puesto que el maldito calor condena á todo sér pensante á buscar las brisas y las aguas del mar, justo será preferir pequeñas ciudades en donde no se necesita pedir antes permiso á los prefectos para levantarse de la cama, comer y dormir, segun las propias expresiones del célebre Padre Asbete.

Havre, julio 3 de 1873.

ALMANAQUE DE ORION
1874

El éxito que obtuvo nuestro almanaque del año anterior nos anima á comprender otro para 1874. Inútil nos parece decir que introducimos en él cuantas mejoras nos sean posibles, tanto en los grabados como en el texto. A este último le daremos gran variedad con trabajos completamente inéditos (novelas, artículos, poesías, etc.) de nuestros principales colaboradores.

Suplicamos á los amigos que quieran utilizar la inmensa publicidad de nuestro almanaque se sirvan enviar sus anuncios, *á la mayor brevedad posible*, á los agentes de EL AMERICANO.

PRECIO DE LOS AVISOS:

Una página,	Fr. 100 ó $ 20
Media página,	60 ó $ 12
Cuarto de página,	40 ó $ 8

Una señorita española, premiada en el Conservatorio de Madrid, y discípula del profesor Herz, da lecciones de piano.

Dirigirse á mademoiselle L. B., 17, rue de Berlin.

Editor resp. N. BLANPAIN.

IMP. HISPANO-AMERICANA DE ROUGE, DUNOD Y PESSNÉ
Calle du Four-Saint-Germain, 43.

ESTRICTA
LEY DE ABSTINENCIA

El mejor *tónico* externo para los niños y las personas débiles. — En frecuentes curas *los dolores neurálgicos y reumáticos cesan*. — Exigir la firma de Lahuy. — Boticas T. Lahuy, 19, rue d'Aulen, Paris, y en todas las boticas americanas.

AGUA DIVINA
DE COLLERAS
LAHUY
PARIS

Preconizada para el tocador, conserva constantemente la frescura de la juventud y el tinte para preservar de la peste y del ódium morbo.

AVISO IMPORTANTE

Condenados los imitadores y falsificadores frecuentemente dañosos á la salud, indignadas por la reputacion tan justamente merecida de que goza el Agua Divina, me hacen recomendar á los consumidores de no reconocer como legítimas sino las botellas que llevan en el collete una chilla revestida de la firma y la marca de fábrica.

13, rue d'Enghien, 13, PARIS.

Se halla en casa de los principales Perfumistas, Boticarios y Peluqueros de América.

VINO Y JARABE FORTIFICANTES
PERFÚGOS DE
QUINA FERRUGINOSA

Devuelven las fuerzas consumidas por las *inflamedades*, por la *clorósis*, *sudores abundantes*, *fiebres periódicas* y de los *pantanos*. *curan prontamente*.

VIDRIO-CAMPHOR
Farmacéutico de primera clase de los Hospitales de París.

CALLES DE ST.-HONORÉ, 213, Y DEL 29 DE JULIO, 10, y en todas las principales boticas de América.

JABON REAL DE TRIDACE
DE VIOLET
PERFUMISTA CON PRIVILEGIO, PARIS
Unico recomendado por los médicos eminentes para higiene, frescura y belleza de la piel.
DESDE 1839 EN TODAS LAS CIUDADES DEL MUNDO.
EXÍJASE LA MARCA DE FÁBRICA.
LA REINA DE LAS ABEJAS.

GRAN HOTEL DE CASTILLA
5, BOULEVART DES ITALIENS, Y 101, RUE RICHELIEU, PARIS.
Amueblado con gran lujo, hace en el mismo, casa de familia, simple, sin escesar, sistemas sólidos, vistas espléndidas.

El Doctor, farmacéutico, 2, rue Castiglione, á *Paris*, único propietario

PILDORAS HOGG

1º PÍLDORAS SUCCEDENTIVAS DE HOGG CON PEPSINA ACIDIFICADA, para las *digestiones penosas, difíciles, desarregladas*, etc., y los casos en que la *digestion verdadera* es *incompleta*.

2º PÍLDORAS DE HOGG CON PEPSINA UNIDA AL HIERRO REDUCIDO POR EL HIDRÓGENO, para las enfermedades crónicas y las afecciones orgánicas que dependen, *estando ligadas*, *opuestas*, *separadas*, *difícil* y para *fortalecer los temperamentos débiles*.

3º PÍLDORAS DE HOGG CON PEPSINA Y PROTOYODURO FERROSO INALTERABLE para las *enfermedades escrofulosas*, las *fétidas* y *pútridas*, la tisis, la caquexia clorótica y las afecciones atónicas generales de la economía.

En frascos triangulares de 100 y 50 píldoras. Precio *sin aumento* en los frascos.

Depósito en *Buenos Ayres*, *Tourón* y *Rodriguez*, A. DEMARCHI hermanos y C.ª

Fort: Heavy Gun. Field Gun.

Breadwell's System.

Sistema adoptado por Rusia, Alemania, Austria, Turquía, Suiza y otros países, y reconocido como el mas sencillo de todos los que han sido inventados por la artillería.

Precios módicos.

Dirigirse: *Breadwell's Breech-loading, oeleanice C.ª* Carlemba (Gran Ducado de Baden)

LAS PERSONAS QUE PADECEN DE ENFERMEDADES DEL ESTÓMAGO, GASTRITIS, GASTRALGIA É IRRITACIONES DE LOS INTESTINOS

encontrarán en el uso del RACAHOUT de los Arabes de DELANGRENIER, calle de Richelieu, 26, París, un alimento agradable, *reparador* y tan fortificante como fácil de digerir. Es igualmente útil á las señoras, niños y á todas las personas débiles ó convalecientes. Este alimento, aprobado por los mejores médicos de París y por los individuos de la Academia de Medicina y el Instituto de Francia, no debe ser confundido con las imitaciones ó falsificaciones con que se trataría de suplantarle. Depósito en todas las principales boticas de América.

BOTICA HOMEOPÁTICA ESPECIAL
DE DERODE Y DEFFÈS
43, *calle de Châteaudun*, 43, en PARIS.

Expediciones para la América, bajo las mejores condiciones de precio y de buena preparacion. Unicos propietarios de los gránulos de *Perris*, específico de la *saqueca* y de as Neuralgias en general.

FALSIFICACION
DE LAS PÍLDORAS DE BLANCARD

Vender, sabiéndolo, un medicamento falsificado es hacerse cómplice de un fabricio, es comprometer ó menudo la salud del enfermo despues de haber abusado de su confianza.

De resultas de los precios elevados del apoyándose, entre otros medios prácticos todo, principal elemento de las Píldoras en la buena fé de nuestros cofrades los farBlancard, se debe descontar ahora mas que nunca. No hay duda que esos honrados fabricantes de los productos falsificados que se ocultan bajo nombres de pseudónimos disimulan bajo nuestras marcas de fábrica. rarse las VERDADERAS PÍLDORAS DE BLANDe que frasco, en efecto, no son capaces CARD, ya sea en nuestra propia casa de Pacesas industriales que despues de internos rs, ó bien sea en la de sus corresponrobado nuestra firma han llevado su osadía dientes, ya en fin hasta el punto de reemplazar el rodaro de en las casas mas rehierro por VITRIOLO VERDE!!!

En nombre de la moralidad y de la salud pública, suplicamos aquí á nuestros clientes de asegurarse muy bien siempre del origen de las píldoras que llevan nuestro nombre.

Los recomendamos á que no se dejen sorprender por ciertas imitaciones groseras que se ven en todas las boticas de América.

Los médicos que emplean estas píldoras no encuentran términos que les alcancen á apreciar por cumplido todo lo que merecen de justo, porque al contrario de los demas remedios las PÍLDORAS DE DARIAT no hacen efecto sino cuando los buenos alimentos y bebidas fortalecientes, pilas carne, vino, café, té, huevos frescos, etc., para preparar esa cantidad de sangre rica y pura, que es la sola que mas fácilmente asimila los fluidos nerviosos necesarios al organismo humano. Esta sangre rica y pura se forma por la buena digestion, la cual es producida por la pepsina, se obtiene una debilitacion cada vez mas creciente hasta la consuncion, la cual no se detiene sino por el uso de las PÍLDORAS DE DARIAT, que contienen la pepsina en estado puro, combinada con el hierro por medio del hidrógeno, segun el procedimiento del Dr. Blancard.

Para precaverse de las falsificaciones, exigir en el rótulo de cada frasco la firma del inventor, Blancard, y la marca de fábrica.

Venta por mayor, Rue Vivienne, 12, y en todas las principales boticas de América.

Fermacéutico, calle Bonaparte, 20, PARIS.

LA BERRICHONNE

Se asegura ser el mejor licor de mesa.

Como aperitivo y digestivo, fortifica la digestion. Mezclado con aguas gaseosas es, en el verano, uno de los mejores refrescantes. Se encuentra de venta en todas las tiendas de comestibles, por mayor y menor, en las cervecerías y en las cafés. — *Depósito general* CERES, PERRAVILLE, rue Saint-Denis, 211. — *Depósitos*: A. BUENOS AIRES, *Barrios Cesares y Compañía*, 22, Piedras, y en todas las principales poblaciones del mundo. FABRICA Y DEPÓSITO GENERAL: TOUTAIN hijo, *destilador* en VIERZON (Cher)

PAPEL DE IMPRENTA
A LOS DIARIOS DE AMERICA.

La administracion de EL AMERICANO, que está en relacion... las grandes fábricas de papel de toda Europa, ofrece á las imprentas de America comprar... lo el papel que necesiten, de cualquiera clase que sea, y á las condiciones mas ventaj...

COMPANIA HAMBURGUESA-AMERICANA
CORREOS DE VAPORES
HAVRE-WEST-INDIA
Saint-Thomas, La Guayra, Puerto Cabello, Curaçao, Maracaibo (Vía Curaçao), Cabo, Trinidad, Barbadoes y Demerara.
Para fletamento y pasajes dirigirse á los Consignatarios en Hamburgo.

SALIDAS DIRECTAS DEL HAVRE Á LAS INDIAS OCCIDENTALES.

	Cap.	Caballos			
CRUSIUS.....	»	SCHMIDT.....	2.500	300	Julio.
BAVARIA.....	»	KEY.....	2.500	300	24 Julio.
HAMBURGO....	»	HELM.....	2.500	300	28 Agosto.
ALEMANIA....	»	SCHLEWEMM.	3.000	400	28 Setiembre.
FRANCISCA....	»	N.....	3.000	400	} en construccion.
COLOMBIA.....	»	N.....	3.000	400	

Precio de Pasaje del Havre.

á Saint-Thomas.....	1ª clase.	250 »	Entrepuente. 250 »
á La Guayra, Puerto Cabello, Curaçao, Maracaibo (Vía Curaçao), Cabo, Trinidad, Barbadoes y Demerara.....	»	250 »	» 250 »
á Saint-Francisco.....	»	2.625 »	» 250 »

Pasaje á 6 pesos cada kilómetro en 1ª clase, para los Consignatarios Cruz-Aranibar en Norte y Sur América.

HAVRE. — A. HORTEMEL, 3 Compt. — Havre.
2, rue Scribe. — PARIS. — 31, Boulevard Poissonnière.

SEÑORAS ATENCION!
PARA MUSCO
que se vende en
la VILLA DE PARIS
Perfumerie Lubin
Boulevard des Italiens, 15
y en el *Tocador*.

WILLIAMS y C.ª PERFUMISTAS
Rue Convention, 11, PARIS.

DIEZ AÑOS DE ÉXITO.
VINO DE GRASSAING
REACTIVO CON PEPSINA Y DIASTASIS.
Se prescribe por los médicos contra las malas digestiones del estómago, dificultades difíciles, dispepsias, vértigos, jaquecas nerviosas.
2, rue de la Corderie-Royale (Les Victoires), Paris.

MALLETTE FRÈRES
Continúan desde 1.845 vendiendo en sus almacenes de Orán, puertos comprendidos, que prefieren proveerse directamente de vinos de Orán, hechos bajo análisis. *Se ruega que sean exigidas las etiquetas de fábrica.*

ELYSEE
CASA FUNDADA EN 1830
6, faubourg St.-Honoré, entrada por la calle Lincoln
Altos novedades, sederías, lanerías, gran surtido de velos y de todo lo que hace hoy en dia el lujo, hechos bajo análisis. *Se ruega que sean exigidas las etiquetas de fábrica.*

Modelo de la casa de *Coin de Rue*, 8, calle Montesquieu, Paris.

PERFUMERIA
DE LA
VERDAD

Triple Extracto de Lirio del Valle; Triple Extracto de Ayer Natal de Jolois; Doble Agua de Lavanda ambarada (esplendor)

Aceites antiguos de la Verdad; Polvo de Tocador de la Verdad; Pomada de la Verdad; Jabones elaborados con Glycerina.

CHARDIN-HADANCOURT
16bis, Boulevard de Sébastopol, 16bis
PARIS
Depositos en todas las Ciudades del Mundo.

VELOUTINE Ch. FAY
CON DISFRUTO ADHERENTE É INVISIBLE
9, *calle de la Paix*, PARIS,
y en todas las boticas americanas.

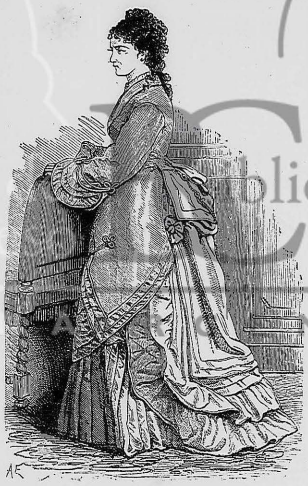

Modelo de la casa de *Coin de Rue*, 8, calle Montesquieu, Paris.

UNICO VERDADERO JABON
CON
JUGO DE LECHUGA L. T. PIVER
El mejor de los Jabones de Tocador.
UNICO REVESTIDO DEL SELLO DEL INVENTOR

L. T. PIVER
PARIS
A la Reine des Fleurs

AGUA DE TOCADOR L. T PIVER
CONSERVACION Y BLANCURA DE LA PIEL
Delicado Perfume para el pañuelo.
10, BOULEVARD DE STRASBURGO, 10
PARIS.
Depósitos en todas las Ciudades del mundo.

TEOFILO DIAZ
PROCURADOR
181. *Calle Treinta y Tres.* Montevideo.

NO MAS TINTURAS PROGRESIVAS PARA LOS CABELLOS BLANCOS.

ORIZALINE
DEL DOCTOR
James SMITHSON
Para volver inmediatamente á los cabellos y á la barba su color natural en todas edades.

207 rue St HONORE PARIS

LEGRAND PARIS 207 RUE ST HONORÉ

Con esta Tintura no hay necesidad de lavar la cabeza ni antes ni despues, su aplicacion es sencilla y pronto el resultado; no manchа la piel ni daña la salud.

La caja completa 6 fr.
Casa L. LEGRAND *Perfumista en* Paris, y en las principales Perfumerias de America.

VINOS DE QUINA Y MEDICINALES DE CHEVRIER
FABRICA Y LABORATORIOS, 33, CITÉ DES FLEURS, BATIGNOLLES-PARIS

VINO DE QUINA CON BURDEOS DE CHEVRIER

de una riqueza incomparable en principios activos, tónico, fortificante, se emplea en las fiebres rebeldes, en las convalecencias largas, en las diarreas crónicas y en todos los casos de atonia.

VINO DE QUINA CON MALAGA DE CHEVRIER

posee las mismas propiedades que el precedente, pero se emplea con preferencia en las mujeres, los niños y las personas cuyo estómago está debilitado.

VINO DE QUINA FERRUGINOSO DE CHEVRIER

que reune los dos agentes mas poderosos del arsenal terapéutico: superior á todos de su clase en la clorosis, la anemia, la leucorea, la disenorrea, en los niños durante su crecimiento y en las jóvenes en el momento de la pubertad.

VINO DE PEPSINA DIASTASA DE CHEVRIER

digestivo el mas heróico que se conoce, favorece la asimilacion y restablece instantaneamente las funciones del aparato digestivo.

VINO FOSFATADO DE CHEVRIER

En la tisis pulmonar cicatriza las ulceras del pulmon, cura las escrófulas, el raquitismo, restablece la salud en las personas atenuadas por las viruelas y los escesos. — Buen éxito muy notable comprobado en los hospitales.

VINO DEPURATIVO DEL DOCTOR CALVO SOBRINO Y DISCIPULO DEL CELEBRE PROFESOR RICORD

Especifico indispensable para asegurar la curacion radical de todas las enfermedades sifilíticas antiguas ó recientes.
Depósitos en todas las principales casas de América.

ROB BOYVEAU LAFFECTEUR

APROBADO EN **Francia, Bélgica, Austria** Y **Rusia.**
El jarabe depurativo *enteramente vegetal* se emplea adecuadamente hace un siglo para curar las enfermedades de la piel y para todas las descomposiciones de la sangre.
Exíjase la firma del Doctor GIRAUDEAU DE SAINT-GERVAIS.
Deposito en Paris, 13, rue Richer. — *En América en todas las farmacias.*

MAQUINAS DE VAPOR VERTICALES

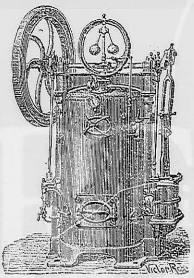

CALDERAS INEXPLOSIBLES.

Portátiles, fijas y locomovibles, de 1 á 20 caballos, mas baratas que todos los otros sistemas, ocupando poco sitio, sin necesidad de instalacion y prontas á funcionar, pudiendo quemarse toda clase de combustibles, dirigidas por cualquier persona, y aplicables por la regularidad de su marcha á todas las industrias y á la agricultura.

Se envia franco el prospecto detallado.
J. HERMANN LACHAPELLE,
144, FAUBOURG POISSONNIERE, PARIS.

POMADA LESAULT
(antireumatical), recomendada por el Dr. MAGE, *medico en Aix* (Saboya).
Escribir al Dr. BACHELET, farmacéutico-preparador, Paris-les-Ternes.

GRAGEAS DE ERCOTINA-BONJEAN

Medalla de oro de la Sociedad Farmaceutica de Paris

Ellas son usadas con el mayor suceso por los mas célebres médicos europeos contra todos los flujos de sangre, las parejeladas de sangre, disenterías y diarreas crónicas (las cuales ellas curan en algunos dias), contra las obstrucciones y los derrames de sangre de las señoras. Son, por su accion enérgica sobre la circulacion, uno de los mejores remedios para curar las dolencias del pecho.
Depósito general en Paris, farmacia Labelonye y Comp., 99, rue d'Aboukir, y en todas las principales farmacias de las Américas.